

PT SUMALINDO HUTANI JAYA
(PLANTATION FOREST)

RINGKASAN PUBLIK
PT SUMALINDO HUTANI JAYA II



2022

Kantor Pusat : Sinarmas Land Plaza Menara 2 Lantai 16, Jl. M.H. Thamrin No. 51, Kel. Gondangdia, Kec. Menteng, Jakarta Pusat - 10350
Kantor Cabang : Jl. H.M. Ardan No. 65, RT. 01, Kel. Sempaja Utara, Kec. Samarinda Utara, Kota Samarinda, Prov. Kalimantan Timur, Kode Pos 75119, Phone (0541) 739260, Fax. (0541) 739287

PT SUMALINDO HUTANI JAYA

(PLANTATION FOREST)

I. PENDAHULUAN

A. PROFIL PERUSAHAAN

Nama Unit Manajemen	PT Sumalindo Hutani Jaya II (SHJ II)
Alamat Unit Manajemen	Kantor Pusat : Sinarmas Land Plaza Menara 2 Lantai 16, Jl. M.H. Thamrin No. 51, Kel. Gondangdia, Kec. Menteng, Jakarta Pusat - 10350 Kantor Cabang : Jl. H.M. Ardan No. 65, RT. 01, Kel. Sempaja Utara, Kec. Samarinda Utara, Kota Samarinda, Prov. Kalimantan Timur, Kode Pos 75119, Phone (0541) 739260, Fax. (0541) 739287
Lokasi Unit Manajemen	Kabupaten Kutai Kartanegara, Propinsi Kalimantan Timur
Nomor SK Konsesi	<ul style="list-style-type: none">• SK. 675/Kpts-II/1997, tanggal 10 Oktober 1997 tentang Pemberian Hak Pengusahaan Hutan Tanaman Industri pada Hutan atas Areal Hutan seluas ± 70.300 (tujuh puluh ribu tiga ratus) Hektar di Daerah Tingkat I Kalimantan Timur• SK.135/Menlhk/Setjen/HPL.0/2/ 2019 tanggal 11 Februari 2019 tentang Perubahan Atas Keputusan Menteri Kehutanan Nomor : 675/KPR-II/1997 tanggal 10 Oktober 1997 tentang Pemberian Hak Pengusahaan HutanTanaman Industri Atas Areal Hutan Seluas ± 70.300 Ha di Provinsi Tingkat I Kalimantan Timur
Luas	± 54.490 Ha

B. Visi dan Misi Perusahaan

- **Visi**

Menjadi Perusahaan Kehutanan terdepan di tingkat internasional melalui pengelolaan hutan tanaman yang menjamin kelestarian fungsi produksi, ekologi dan sosial guna mewujudkan pembangunan hutan tanaman industri yang berkelanjutan.

- **Misi**

Menyelenggarakan pengusahaan hutan tanaman berdasarkan prinsip-prinsip pengelolaan hutan tanaman lestari melalui kegiatan sebagai berikut :

1. Menyelenggarakan usaha hutan tanaman dengan dukungan manajerial dan sumberdaya manusia yang profesional
2. Melakukan perlindungan dan koservasi keanekaragaman hayati beserta ekosistem terutama dalam pengelolaan konservasi Orangutan dan menerapkan konservasi hutan berdasarkan Nilai Konservasi Tinggi (*High Conservation Value-HCV*)

Kantor Pusat : Sinarmas Land Plaza Menara 2 Lantai 16, Jl. M.H. Thamrin No. 51, Kel. Gondangdia, Kec. Menteng, Jakarta Pusat - 10350

Kantor Cabang : Jl. H.M. Ardan No. 65, RT. 01, Kel. Sempaja Utara, Kec. Samarinda Utara, Kota Samarinda, Prov. Kalimantan Timur, Kode Pos 75119, Phone (0541) 739260, Fax. (0541) 739287

PT SUMALINDO HUTANI JAYA

(PLANTATION FOREST)

3. Meningkatkan kesejahteraan masyarakat sekitar dengan memperhatikan prinsip-prinsip Padiatapa/FPIC dan melakukan penanganan keluhan/*grievance* yang bertanggungjawab
4. Meningkatkan nilai hutan dari tidak produktif menjadi produktif secara berkesinambungan dan lestari, berwawasan ekologi dan sosial
5. Mengelola sumberdaya hutan sebagai ekosistem secara partisipatif sesuai dengan karakter wilayah.

C. Kebijakan dan Komitmen Perusahaan

● Kebijakan Kelestarian Produksi

Sebagai Perusahaan Hutan Tanaman Industri yang memiliki Visi menjadi Perusahaan terbaik dalam bidang pengelolaan Hutan Tanaman Industri, PT Sumalindo Hutani Jaya II berkomitmen menghasilkan dan menyediakan bahan baku kayu secara berkelanjutan berdasarkan prinsip-prinsip pengelolaan hutan lestari. Untuk mencapai komitmen ini PT Sumalindo Hutani Jaya II menerapkan praktik-praktik pengelolaan hutan sebagai berikut :

- a)Mematuhi semua peraturan, perundangan dan persyaratan lain yang relevan di tingkat lokal dan nasional, termasuk berbagai konvensi internasional yang sudah diratifikasi oleh Pemerintah Republik Indonesia.
- b)Membangun kemantapan kawasan yang didasarkan pada sistem zonasi yang menjamin keberlangsungan fungsi produksi, lingkungan, dan sosial.
- c)Membangun Hutan Tanaman Industri yang didukung oleh sistem silvikultur yang tepat dan perlindungan hutan yang efektif untuk mencapai produktifitas lahan dengan memperhatikan aspek K3 dan lingkungan.
- d)Pengaturan hasil didasarkan pada daur produktif dan etat (luas dan volume).
- e)Tidak menanam, mengembangkan dan memanen tanaman yang berasal dari hasil rekayasa genetika atau *Genetically Modified Organism (GMO)*
- f)Menerapkan sistem pemanenan yang ramah lingkungan dan prinsip keterlacakan bahan baku kayu.

PT SUMALINDO HUTANI JAYA

(PLANTATION FOREST)

Untuk meminimalisir dampak lingkungan dan sosial, maka PT Sumalindo Hutani Jaya II akan melakukan :

1. Kegiatan produksi yang mempertimbangkan konservasi Orangutan.
2. Membuat rencana microplanning beserta verifikasinya untuk pemanenan kayu
3. Menjamin ketersediaan bibit atau benih yang bukan berasal dari hasil rekayasa genetik atau *Genetically Modified Organism* (GMO)
4. Melaksanakan Pembukaan Wilayah Hutan, Pemanenan serta Penyiapan Lahan yang ramah lingkungan, tidak mengancam kawasan lindung, jenis yang dilindungi serta areal konflik lahan.

PT Sumalindo Hutani Jaya II memastikan bahwa Kebijakan Kelestarian Produksi dikomunikasikan dan dapat dipahami oleh seluruh Karyawan dan seluruh pihak yang bekerja untuk dan atas nama perusahaan.

● Kebijakan Lingkungan, Keselamatan dan Kesehatan Kerja

PT. Sumalindo Hutani Jaya II sebagai perusahaan yang bergerak di bidang Pengembangan Hutan Tanaman Industri, berkomitmen untuk menghasilkan dan menyediakan bahan baku kayu secara berkelanjutan dengan memperhatikan aspek Keselamatan, Kesehatan Kerja (K3), Lingkungan dan Bahaya Kebakaran, sesuai ketentuan dan peraturan perundang yang berlaku. Tujuan tersebut dilaksanakan melalui kegiatan :

- A. Jangka Panjang :
1. Melaksanakan pengelolaan hutan tanaman lestari berdasarkan pada prinsip kelestarian ekonomi, lingkungan dan sosial
 2. Melaksanakan Sistem Manajemen Lingkungan (ISO-14001) dan Sistem Manajemen Keselamatan dan Kesehatan Kerja (SMK3 & ISO-45001)
 3. Terlibat secara aktif dalam manajemen konservasi Orangutan
 4. Menerapkan konsep Pengelolaan Konservasi Hutan berdasarkan Nilai Konservasi Tinggi (NKT) dan Stok Karbon Tinggi (HCS)
- B. Jangka Pendek :
1. Melaksanakan RKL dan RPL secara konsisten
 2. Melaksanakan program tanpa bakar serta pencegahan kebakaran secara

Kantor Pusat : Sinarmas Land Plaza Menara 2 Lantai 16, Jl. M.H. Thamrin No. 51, Kel. Gondangdia, Kec. Menteng, Jakarta Pusat - 10350

Kantor Cabang : Jl. H.M. Ardan No. 65, RT. 01, Kel. Sempaja Utara, Kec. Samarinda Utara, Kota Samarinda, Prov. Kalimantan Timur, Kode Pos 75119, Phone (0541) 739260, Fax. (0541) 739287

PT SUMALINDO HUTANI JAYA

(PLANTATION FOREST)

terpadu.

3. Menyediakan kerangka kerja untuk menetapkan HSE Management Systems Objectives & Target
4. Mengurangi kerusakan sumber daya alam seminimal mungkin dan mencegah terjadinya pencemaran lingkungan
5. Melakukan usaha-usaha perbaikan berkelanjutan dan peningkatan kinerja K3 dan lingkungan kesehatan di lingkungan kerja
6. Menciptakan lingkungan kerja yang bersih, aman dan sehat dalam rangka menghilangkan bahaya dan menurunkan resiko K3 untuk mencegah terjadinya kecelakaan kerja, cedera dan penyakit akibat kerja sesuai prinsip 5K yang diterapkan menuju Zero Accident
7. Melibatkan dan mengkonsultasikan kepada pekerja dan perwakilan pekerja dalam menetapkan, menerapkan dan memelihara Kebijakan K3L
8. Melaksanakan kegiatan sesuai persyaratan hukum dan peraturan tentang K3 dan Lingkungan
9. Melaksanakan kegiatan sesuai program tanggung jawab sosial perusahaan (CSR)

PT Sumalindo Hutani Jaya II bertanggung jawab untuk menjamin agar Kebijakan K3L dilaksanakan dan efektifitasnya ditinjau secara berkala. Jajaran manajemen, karyawan, mitra, kontraktor dan pihak terkait bertanggung jawab memastikan bahwa Kebijakan K3L tersedia sebagai informasi terdokumentasi, dikomunikasikan, dipahami dan dilaksanakan bagi pihak berkepentingan.

● Kebijakan Sosial

PT Sumalindo Hutani Jaya II memastikan bahwa pengelolaan sumberdaya hutan di semua wilayah konsesinya dapat memberikan dampak positif berkelanjutan pada penghidupan dan kesejahteraan masyarakat di dalam dan sekitar hutan dan berkontribusi nyata pada pembangunan ekonomi daerah dan nasional. Untuk mencapai hal tersebut, PT Sumalindo Hutani Jaya II berkomitmen :

Kantor Pusat : Sinarmas Land Plaza Menara 2 Lantai 16, Jl. M.H. Thamrin No. 51, Kel. Gondangdia, Kec. Menteng, Jakarta Pusat - 10350
Kantor Cabang : Jl. H.M. Ardan No. 65, RT. 01, Kel. Sempaja Utara, Kec. Samarinda Utara, Kota Samarinda, Prov. Kalimantan Timur, Kode Pos 75119, Phone (0541) 739260, Fax. (0541) 739287

PT SUMALINDO HUTANI JAYA

(PLANTATION FOREST)

- a. Mematuhi seluruh peraturan perundangan dan persyaratan lainnya yang relevan di tingkat lokal dan nasional, termasuk berbagai konvensi internasional yang sudah diratifikasi oleh Pemerintah Republik Indonesia.
- b. Melakukan Padiatapa (Persetujuan Atas Dasar Informasi Diawal Tanpa Paksaan) / FPIC (*Free, Prior and Informed Consent*) untuk mengakui dan menghormati hak-hak masyarakat lokal dan masyarakat adat (*Indigenous People*) di dalam dan sekitar wilayah konsesi, dengan menerapkan azas keterbukaan, kesetaraan dan keadilan dalam proses pengambilan keputusan.
- c. Melakukan penyelesaian konflik tanpa paksaan dan kekerasan.
- d. Mendorong penyelesaian keluhan (*Grievance*) secara menyeluruh dan sistematis.
- e. Melaksanakan program-program pemberdayaan masyarakat baik masyarakat adat maupun masyarakat lokal yang direncanakan secara terbuka dan partisipatif bersama para pihak kelompok penerima manfaat (*Beneficiaries Groups*).
- f. Mengambil langkah-langkah strategis dalam memberdayakan tenaga kerja lokal.

PT Sumalindo Hutani Jaya II memastikan bahwa komitmen ini dikomunikasikan, dipahami dan dijalankan oleh Perusahaan, Pekerja dan Mitra Perusahaan.

● **Komitmen Sumber Daya Manusia**

PT Sumalindo Hutani Jaya II berkomitmen bahwa dalam mengelola Sumber Daya Manusia sesuai dengan Prinsip-Prinsip Dasar Pekerja serta menjamin dan melindungi Hak-Hak Pekerja dan Hak Asasi Manusia (HAM) di seluruh wilayah konsesinya yang dapat memberikan dampak positif berkelanjutan pada kehidupan dan kesejahteraan pekerja, sesuai yang telah tertuang dalam konvensi ILO dan telah diratifikasi oleh Pemerintah Republik Indonesia. Untuk mencapai hal tersebut, PT Sumalindo Hutani Jaya II berkomitmen :

1. Mematuhi seluruh peraturan perundangan dan persyaratan lainnya yang relevan di tingkat lokal dan nasional, termasuk berbagai konvensi internasional yang telah diratifikasi oleh Pemerintah Republik Indonesia.
2. Dalam keadaan dan kondisi apapun untuk tidak melakukan, menggunakan atau dengan cara lain memanfaatkan segala bentuk kerja paksa atau wajib kerja dalam bentuk apapun terhadap pekerjanya di seluruh aktivitas bisnisnya sesuai dengan konvensi ILO No. 29 tentang Kerja Paksa dan Konvensi ILO No. 105 tentang Penghapusan Kerja Paksa.

Kantor Pusat : Sinarmas Land Plaza Menara 2 Lantai 16, Jl. M.H. Thamrin No. 51, Kel. Gondangdia, Kec. Menteng, Jakarta Pusat - 10350

Kantor Cabang : Jl. H.M. Ardan No. 65, RT. 01, Kel. Sempaja Utara, Kec. Samarinda Utara, Kota Samarinda, Prov. Kalimantan Timur, Kode Pos 75119, Phone (0541) 739260, Fax. (0541) 739287

PT SUMALINDO HUTANI JAYA

(PLANTATION FOREST)

3. Mengakui, menghormati dan merealisasikan hak-hak pekerja termasuk memberikan hak kebebasan dalam berserikat dan Perundingan bersama sesuai dengan konvensi ILO No. 87 tentang Kebebasan Berserikat dan Konvensi ILO No. 98 tentang Hak Berorganisasi dan Melakukan Perundingan Bersama
4. Menjamin perlakuan yang adil dan setara dan tidak melakukan diskriminasi antara pekerja Laki-laki dan wanita termasuk dalam proses perekrutan, pemberian upah, pekerjaan dan jabatan dengan cara menerapkan standar yang sama tentang perlakuan yang adil dan setara sesuai dengan konvensi ILO No. 100 tentang Pemberian Upah yang sama bagi pekerja pria dan wanita dan Konvensi ILO No. 111 tentang diskriminasi dalam pekerjaan dan jabatan.
5. Tidak menggunakan tenaga kerja anak-anak di bawah umur dan menghindari serta tidak melakukan bentuk-bentuk pekerjaan terburuk untuk anak sesuai usia minimal yang telah dituangkan dalam konvensi ILO No. 138 tentang Usia Minimal dan Konvensi ILO No 182 tentang penghapusan bentuk-bentuk pekerjaan terburuk untuk anak.
6. Membayar upah/gaji tidak di bawah standar upah minimum yang telah diatur dalam Undang-undang No.13 Tahun 2003 tentang Ketenagakerjaan, Peraturan Pemerintah No. 36 Tahun 2021 tentang Pengupahan dan ketentuan kerja lembur sesuai dengan Peraturan Perundang-undangan yang berlaku.
7. Melakukan perekrutan tenaga kerja yang legal dan sah secara Hukum dan sesuai dengan hubungan ketenagakerjaan yang diakui dan ditetapkan melalui undang-undang.
8. Memastikan bahwa waktu kerja dan waktu istirahat diatur sesuai ketentuan Peraturan perundang-undangan yang berlaku.
9. Melarang keras bentuk-bentuk pelecehan seksual dan penyalahgunaan wewenang.
10. Membangun mekanisme pengaduan dan keluhan pekerja secara bertanggung jawab dan terbuka berdasarkan ketentuan Perundang-undangan yang berlaku dan Perjanjian Kerja Bersama (PKB).
11. Melarang keras adanya tindakan Korupsi, Kolusi dan Nepotisme (KKN) di lingkungan kerja.

PT Sumalindo Hutani Jaya II memastikan bahwa komitmen ini dikomunikasikan, dipahami dan dijalankan oleh Perusahaan, Pekerja dan Mitra Perusahaan.

Kantor Pusat : Sinarmas Land Plaza Menara 2 Lantai 16, Jl. M.H. Thamrin No. 51, Kel. Gondangdia, Kec. Menteng, Jakarta Pusat - 10350
Kantor Cabang : Jl. H.M. Ardan No. 65, RT. 01, Kel. Sempaja Utara, Kec. Samarinda Utara, Kota Samarinda, Prov. Kalimantan Timur, Kode Pos 75119, Phone (0541) 739260, Fax. (0541) 739287

PT SUMALINDO HUTANI JAYA

(PLANTATION FOREST)

● **Komitmen FSC-CW**

PT Sumalindo Hutani Jaya II berkomitmen bahwa semua kayu yang disuplai telah terkontrol, untuk menghindari : 1) Kayu dipanen secara illegal; 2) Kayu berasal dari areal pengelolaan yang terdapat pelanggaran hak-hak tradisional dan sipil; 3) Kayu berasal dari hutan yang nilai konservasi tingginya terancam oleh kegiatan manajemen; 4) Kayu berasal dari areal hutan & ekosistem hutan lainnya yang dikonversi menjadi hutan tanaman atau penggunaan non hutan; 5) Kayu berasal dari UMH yang tanamannya merupakan hasil rekayasa genetik. Untuk mencapai hal tersebut, PT Sumalindo Hutani Jaya II berkomitmen :

Part 1 : Sistem Management Quality

Kriteria 1 : Persyaratan Sistem

1.1. Perusahaan harus memiliki prosedur atau Standard Operational Procedure (SOP) dan/atau Work Instruction (WI)

1.2. Perusahaan harus menunjuk petugas atau posisi yang bertanggung jawab untuk implementasi semua prosedur

1.3. Prosedur terkait kegiatan konsultasi stakeholders

1.4. Perusahaan akan memasukan informasi pada invoice untuk penjualan produk FSC-CW

1.5. Faktur dan dokumen pengiriman untuk penjualan kayu terkontrol harus menyertakan klaim "FSC-CW"

1.6. Klaim terkait FSC-CW dari pemasok FSC-CW

Kriteria 2 : Spesifikasi Lingkup Evaluasi

2.1. Perusahaan harus menentukan UMH-UMH yang dikelolanya

2.2. Perusahaan harus menentukan UMH yang akan masuk ruang lingkup evaluasi untuk memenuhi standar FSC-CW

2.3. Setiap UMH di bawah kendali Perusahaan yang tidak masuk ruang lingkup evaluasi FSC-CW, maka Perusahaan harus menjamin kayu yang berasal dari FSC-CW akan mampu teridentifikasi

Part 2 : Kategori FSC-CW - Kayu yang disuplai tidak berasal dari :

Kriteria 3 : Kayu yang dipanen secara illegal

3.1. Seluruh pemanenan harus berasal dari konsesi yang telah disahkan dan mengacu pada peraturan perundangan yang berlaku

Kantor Pusat : Sinarmas Land Plaza Menara 2 Lantai 16, Jl. M.H. Thamrin No. 51, Kel. Gondangdia, Kec. Menteng, Jakarta Pusat - 10350

Kantor Cabang : Jl. H.M. Ardan No. 65, RT. 01, Kel. Sempaja Utara, Kec. Samarinda Utara, Kota Samarinda, Prov. Kalimantan Timur, Kode Pos 75119, Phone (0541) 739260, Fax. (0541) 739287

PT SUMALINDO HUTANI JAYA

(PLANTATION FOREST)

3.2. Semua jenis, kualitas dan kuantitas harus diklasifikasikan dan diukur sesuai dengan peraturan atau standar yang berlaku

Kriteria 4 : Kayu berasal dari areal pengelolaan yang terdapat pelanggaran hak-hak tradisional dan sipil

4.1. Tersedia bukti tidak ada pelanggaran terhadap ILO terkait prinsip-prinsip dasar di tempat kerja

4.2. Tidak ada konflik terkait tenurial/hak penggunaan lahan masyarakat adat/tradisional yang ada di dalam wilayah UMH di bawah kendali perusahaan yang proses penyelesaiannya belum disepakati oleh para pihak utama yang bersengketa

4.3. Tersedia bukti tidak ada pelanggaran terhadap Konvensi ILO 169 terkait masyarakat adat dan lokal dalam UMH di bawah kendali perusahaan

4.4. Perusahaan harus menerapkan proses konsultasi untuk mengidentifikasi potensi konflik terkait tenurial atau hak guna lahan masyarakat adat dan lokal di dalam areal konsesi yang terkena dampak pengelolaan

4.5. Dalam kasus dimana penyelesaian konflik sedang dilakukan, perusahaan harus menyediakan bukti proses yang penyelesaiannya (mana yang sudah selesai), yang menunjukkan dukungan luas dari para pihak yang bersengketa, dan yang menguraikan proses interim yang disepakati untuk menangani sengketa dan untuk pengelolaan kawasan hutan yang bersangkutan

Kriteria 5 : Kayu berasal dari hutan yang nilai konservasi tingginya terancam oleh kegiatan-kegiatan manajemen

5.1. Kegiatan pengelolaan hutan tidak boleh mengancam NKT

5.2. Perusahaan harus menyimpan catatan bukti untuk menunjukkan pemenuhan 5.1.

Kriteria 6 : Kayu berasal dari areal hutan & ekosistem hutan lainnya yang dikonversi menjadi tanaman atau penggunaan non hutan

6.1. Tidak mengkonversi hutan alam dan hutan semi alami dan ekosistem berkayu lainnya seperti daerah berhutan dan savana menjadi hutan tanaman atau penggunaan non hutan, kecuali sebagaimana diizinkan oleh 6.3 berikut

6.2. Perusahaan akan menyimpan catatan untuk menunjukkan pemenuhan 6.1 di atas

6.3. Konversi hutan menjadi hutan tanaman atau penggunaan non hutan tidak akan terjadi, kecuali dalam kondisi dimana konversi :

a) Memberikan porsi yang sangat terbatas dari UMH

Kantor Pusat : Sinarmas Land Plaza Menara 2 Lantai 16, Jl. M.H. Thamrin No. 51, Kel. Gondangdia, Kec. Menteng, Jakarta Pusat - 10350

Kantor Cabang : Jl. H.M. Ardan No. 65, RT. 01, Kel. Sempaja Utara, Kec. Samarinda Utara, Kota Samarinda, Prov. Kalimantan Timur, Kode Pos 75119, Phone (0541) 739260, Fax. (0541) 739287

PT SUMALINDO HUTANI JAYA

(PLANTATION FOREST)

b) Tidak terjadi pada hutan dengan nilai konservasi tinggi

c) Memberi nilai tambah dan mengamankan manfaat lingkungan dan sosial jangka panjang UMH

Kriteria 7 : Kayu berasal dari UMH yang tanamannya merupakan hasil rekayasa genetik

7.1. Perusahaan harus meyakinkan bahwa tidak ada pohon rekayasa genetik yang ditanam di area UMH

7.2. Perusahaan akan menyimpan catatan dan menyediakan bukti permintaan untuk menunjukkan kepatuhan terhadap bagian 7.1 di atas

● **Komitmen FCP (Forest Conservation Policy)**

APP dan PT Sumalindo Hutani Jaya II (pemasok kayunya) berkomitmen bahwa dalam pelaksanaan Forest Conservation Policy (FCP) sesuai dengan protokol terkait FCP. Untuk mencapai hal tersebut, PT Sumalindo Hutani Jaya II berkomitmen :

1. Hutan dengan Nilai Konservasi Tinggi (HCV) dan Stok Karbon Tinggi (HCS) :

APP dan PT Sumalindo Hutani Jaya II hanya akan mengembangkan area yang bukan merupakan lahan hutan sesuai hasil identifikasi penilaian HCV dan HCS secara independen:

- Sejak 1 Februari 2013, seluruh pembukaan hutan alam telah dihentikan sementara hingga selesainya penilaian HCV dan HCS. Tidak ada lagi pembukaan lahan yang teridentifikasi sebagai hutan.
- APP telah melakukan penilaian awal terhadap keseluruhan rantai pasokannya. APP telah memprioritaskan penilaian HCV dan HCS di daerah-daerah konsesi yang hingga sekarang masih memasok kayu alam. Area dengan HCV dan HCS akan dilindungi.
- Penilaian HCS telah dimulai dengan mengidentifikasi area dan kualitas dari tutupan hutan. Analisa satelit, didukung dengan pekerjaan di lapangan, akan mengidentifikasi area yang akan dilindungi dan juga area dengan stok karbon rendah yang dapat dikembangkan menjadi hutan tanaman industri.
- Penilaian HCS akan membedakan hutan alam dari daerah terdegradasi, yaitu daerah yang hanya memiliki pohon kecil, semak belukar dan rerumputan. Pendekatan ini akan mengategorikan vegetasi ke dalam enam kelas (stratifikasi) melalui kombinasi analisa gambar satelit dan petak di lapangan. Di Indonesia, keenam kelas ini dikenal sebagai : Hutan Kerapatan Tinggi (HK3), Hutan Kerapatan Rendah (HK2), Hutan Kerapatan Sangat Rendah

Kantor Pusat : Sinarmas Land Plaza Menara 2 Lantai 16, Jl. M.H. Thamrin No. 51, Kel. Gondangdia, Kec. Menteng, Jakarta Pusat - 10350

Kantor Cabang : Jl. H.M. Ardan No. 65, RT. 01, Kel. Sempaja Utara, Kec. Samarinda Utara, Kota Samarinda, Prov. Kalimantan Timur, Kode Pos 75119, Phone (0541) 739260, Fax. (0541) 739287

PT SUMALINDO HUTANI JAYA

(PLANTATION FOREST)

(HK1), Belukar Tua (BT), Belukar Muda (BM) dan Lahan Terbuka (LT). Ambang batas APP untuk HCS akan didefinisikan, menyusul analisa lapangan, di dalam kategori Belukar Tua (BT).

- Kayu alam (MTH) yang saat ini telah berada di dalam rantai pasokan APP dan dipotong sebelum 1 Februari 2013, contohnya kayu di dalam tumpukan kayu pabrik, akan tetap dipakai oleh pabrik dalam proses produksi. Kayu-kayu yang berasal dari daerah yang bukan hutan, seperti daerah belukar, juga akan digunakan oleh pabrik pulp.
- APP akan mengakhiri perjanjian pembelian maupun perjanjian lainnya dengan pemasok yang tidak memenuhi komitmen APP.
- Komitmen ini akan dipantau oleh The Forest Trust. APP menyambut pengamat pihak ketiga yang independen untuk melakukan verifikasi implementasi komitmen tersebut.

2. Komitmen Manajemen Gambut:

APP & PT Sumalindo Hutani Jaya II akan mendukung strategi dan target Pemerintah Indonesia untuk pengembangan rendah emisi dan penurunan gas rumah kaca. Hal ini akan dicapai dengan cara:

- Memastikan bahwa hutan lahan gambut dilindungi sebagai bagian dari komitmennya untuk melindungi hutan dengan nilai konservasi tinggi dan hutan dengan stok karbon tinggi.
- Melakukan praktek manajemen terbaik untuk mengurangi dan menghindari emisi gas rumah kaca dalam lanskap lahan gambut. Sebagai bagian dalam usaha mencapai hal ini, tidak akan ada aktivitas pembangunan kanal atau infrastruktur di area konsesi lahan gambut tidak berhutan yang belum dikembangkan, hingga proses penilaian HCV, termasuk masukan dari ahli lahan gambut, telah selesai dilakukan.

3. Keterlibatan sosial dan masyarakat

Untuk menghindari maupun menyelesaikan konflik sosial, PT Sumalindo Hutani Jaya II akan secara aktif meminta dan mengikut sertakan saran dan masukan dari berbagai pemangku kepentingan termasuk masyarakat sipil, untuk menerapkan prinsip-prinsip berikut :

- *Free, Prior and Informed Consent* (FPIC) dari masyarakat asli dan komunitas lokal
- Penanganan keluhan & Pemecahan konflik yang bertanggung jawab
- Dialog yang terbuka dan konstruktif dengan para pemangku kepentingan lokal, nasional dan internasional

Kantor Pusat : Sinarmas Land Plaza Menara 2 Lantai 16, Jl. M.H. Thamrin No. 51, Kel. Gondangdia, Kec. Menteng, Jakarta Pusat - 10350

Kantor Cabang : Jl. H.M. Ardan No. 65, RT. 01, Kel. Sempaja Utara, Kec. Samarinda Utara, Kota Samarinda, Prov. Kalimantan Timur, Kode Pos 75119, Phone (0541) 739260, Fax. (0541) 739287

PT SUMALINDO HUTANI JAYA

(PLANTATION FOREST)

- Program pengembangan dan pemberdayaan masyarakat
- Penghormatan terhadap hak asasi manusia
- Mengakui dan menghormati hak-hak karyawannya
- Kepatuhan terhadap hukum, prinsip dan kriteria sertifikasi bertaraf internasional yang relevan

4. Pemasok kayu lainnya :

Sumber serat kayu APP datang dari seluruh penjuru dunia dan saat ini APP sedang mengembangkan prosedur untuk memastikan bahwa pasokan ini mendukung prinsip manajemen hutan yang bertanggung jawab.

Kantor Pusat : Sinarmas Land Plaza Menara 2 Lantai 16, Jl. M.H. Thamrin No. 51, Kel. Gondangdia, Kec. Menteng, Jakarta Pusat - 10350
Kantor Cabang : Jl. H.M. Ardan No. 65, RT. 01, Kel. Sempaja Utara, Kec. Samarinda Utara, Kota Samarinda, Prov. Kalimantan Timur, Kode Pos 75119, Phone (0541) 739260, Fax. (0541) 739287

PT SUMALINDO HUTANI JAYA

(PLANTATION FOREST)

II. KONDISI UMUM

A. Gambaran Umum

Tabel 1. Gambaran Letak Areal Konsesi PT Sumalindo Hutani Jaya II

No	Uraian	Diskripsi Letak
1.	Geografis	00°05' 57.66" – 00°22' 16.40" LS 117°06' 14.56" – 117°24' 27.92" BT
2.	Administrasi Pemerintahan	Kecamatan : Kecamatan Sebulu, Kecamatan Tenggarong Seberang, Kecamatan Marang Kayu, dan Kecamatan Muara Badak Kabupaten : Kutai Kartanegara Provinsi : Kalimantan Timur
3.	Wilayah Pemangkuan Hutan	BKPH Dinas Kehutanan Kabupaten Kutai Kartanegara, Dinas Kehutanan Provinsi Kalimantan Timur
4.	Daerah Aliran Sungai (DAS)	DAS Karang Mumus, DAS Separi Besar, DAS Sambera, DAS Marangkayu, DAS Sedulang, DAS Santan dan DAS Sebulu.
5.	Batas Wilayah :	
	- Sebelah Utara	Areal Pencadangan PT. SHJ II Eks PT. Kayu Mas Timber
	- Sebelah Timur	HPH PT Inhutani I dan Perkebunan Karet PTP. XXVI
	- Sebelah Selatan	HTI Trans PT Bhinneka Wana dan Eks HPH PT Kayu Mahakam
	- Sebelah Barat	IUPHHK-HA PT. Sumalindo Hutani Jaya

Sumber : Dokumen RKUPHHK-HT PT. SHJ II Tahun 2018-2027

Kantor Pusat : Sinarmas Land Plaza Menara 2 Lantai 16, Jl. M.H. Thamrin No. 51, Kel. Gondangdia, Kec. Menteng, Jakarta Pusat - 10350
Kantor Cabang : Jl. H.M. Ardan No. 65, RT. 01, Kel. Sempaja Utara, Kec. Samarinda Utara, Kota Samarinda, Prov. Kalimantan Timur, Kode Pos 75119, Phone (0541) 739260, Fax. (0541) 739287

PT SUMALINDO HUTANI JAYA

(PLANTATION FOREST)

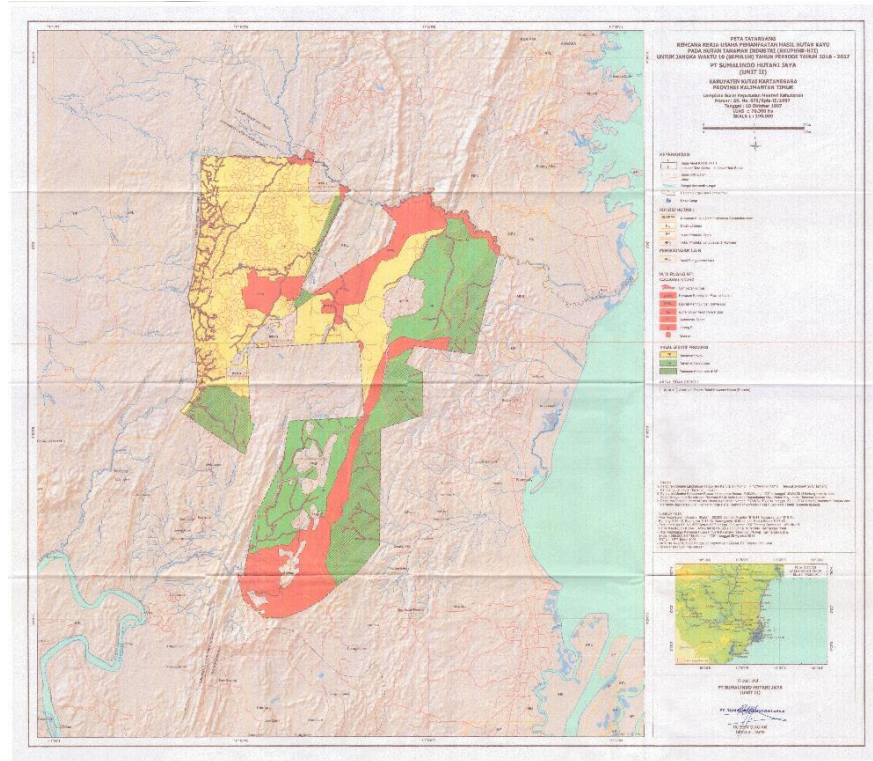

Gambar 1. Peta Tata Ruang PT Sumalindo Hutani Jaya II

Berdasarkan Peta Penunjukkan Kawasan Hutan dan Perairan Provinsi Kalimantan Timur skala 1 : 250.000 (Lampiran SK Menhut No. 79/Kpts-II/2001 tanggal 15 Maret 2001), areal kerja PT Sumalindo Hutani Jaya II secara sebagian besar termasuk dalam kawasan Hutan Produksi Tetap (HP) seluas ± 56.334 Ha dan Areal Penggunaan Lain (APL) seluas ± 13.966 Ha. Berdasarkan data Stasiun Klimatologi Temindung Samarinda (2000-2009), rata-rata curah hujan tahunan 2.265,9 mm dengan jumlah hari hujan sebanyak 225,4 hari dan intensitas hujan (I) sebesar 10,05 mm/hari. Curah hujan tertinggi pada bulan Maret (277,5 mm) dan terendah pada bulan Agustus (92,2 mm) dengan ketinggian dari permukaan air laut: 17 – 290 mdpl. Berdasarkan penggolongan Schmidt – Fergusson, areal PT Sumalindo Hutani Jaya II termasuk dalam tipe hujan A (sangat basah) dengan nilai Q = 11,2%.

Kantor Pusat : Sinarmas Land Plaza Menara 2 Lantai 16, Jl. M.H. Thamrin No. 51, Kel. Gondangdia, Kec. Menteng, Jakarta Pusat - 10350
Kantor Cabang : Jl. H.M. Ardan No. 65, RT. 01, Kel. Sempaja Utara, Kec. Samarinda Utara, Kota Samarinda, Prov. Kalimantan Timur, Kode Pos 75119, Phone (0541) 739260, Fax. (0541) 739287

PT SUMALINDO HUTANI JAYA

(PLANTATION FOREST)

Tabel 2. Jenis ketererangan yang ada di areal kerja PT Sumalindo Hutani Jaya II

No	Kelas Lereng	Kemiringan (%)	Uraian	Luas total	
				Ha	%
1	A	0 – 8	Datar	8.639,87	12.29 %
2	B	8 – 15	Landai	10.966,80	15.60 %
3	C	15 – 25	Agak Curam	30.376,63	43.21 %
4	D	25 – 40	Curam	7.444,77	10,59 %
5	E	> 40	Sangat curam	5.905,20	8.40 %
Jumlah				70.300,00	100,00 %

Sumber : RKTUPPHK-HTI Tahun 2021 PT Sumalindo Hutani Jaya II

B. Tata Ruang

Rencana tata ruang areal kerja PT Sumalindo Hutani Jaya II diupayakan mengikuti ketentuan peraturan perundangan Keputusan Menteri Kehutanan No. 70/Kpts-II/1995 jo. Keputusan Menteri Kehutanan No. 246/Kpts-II/1996 jo. Peraturan Menteri Kehutanan No. P.21/Menhut-II/2006 tentang Pengaturan Tata Ruang Hutan Tanaman Industri. Rencana tata ruang disajikan pada tabel berikut :

Tabel 3. Rencana Tata Ruang Areal Kerja PT Sumalindo Hutani Jaya II

No	Peruntukan	HP	APL	HPK	Total Luas		
					Ha	%	
1	Kawasan Perlindungan Setempat dan Kawasan lindung lainnya	14.550	3.473	-	18.023	25,64	
	KPSL Kawasan Perlindungan Satwa Liar	5.184	76	-	5.260	7,48	
	KPPN Kawasan Pelestarian Plasma Nutfah	4.874	1.497	-	6.371	9,06	
	Sempadan Sungai	2.428	631	-	3.059	4,35	
	Buffer Zone	263	313	-	576	0,82	
	Konservasi Tanah	75	-	-	75	0,11	
	Lereng E	1.674	956	-	2.630	3,74	
	Mata Air	52	-	-	52	0,07	
	2	Tanaman pokok	21.469	-	-	21.469	30,54
		Areal Efektif	21.056	-	-	21.056	29,95
- Terdapat Tanaman		8.235	-	-	8.235	11,71	
- Areal belum Tanam		12.821	-	-	12.821	18,24	
Areal Tidak Efektif		413	-	-	413	0,59	
- Infrastruktur		383	-	-	383	0,54	
- Claim, cekungan/parit		30	-	-	30	0,04	
3	Tanaman Kehidupan	11.377	12.910	-	24.287	34,55	
	Area Efektif	11.352	-	-	11.352	16,15	
	- Areal belum Tanam	9.012	-	-	9.012	12,82	
	- Claim	2.340	-	-	2.340	3,33	

Kantor Pusat : Sinarmas Land Plaza Menara 2 Lantai 16, Jl. M.H. Thamrin No. 51, Kel. Gondangdia, Kec. Menteng, Jakarta Pusat - 10350

Kantor Cabang : Jl. H.M. Ardan No. 65, RT. 01, Kel. Sempaja Utara, Kec. Samarinda Utara, Kota Samarinda, Prov. Kalimantan Timur, Kode Pos 75119, Phone (0541) 739260, Fax. (0541) 739287

PT SUMALINDO HUTANI JAYA

(PLANTATION FOREST)

	Areal Tidak Efektif	25	-	-	25	0,04
	- Infrastruktur, Pemukiman	25	-	-	25	0,04
4	Kebun kelapa Sawit (pelepasan kawasan Hutan), IPPKH	6.428	93	-	6.521	9,28
	Jumlah	53.824	6.476	-	70.300	100,00

Sumber : Dokumen RKUPPHK-HT PT. SHJ II Tahun 2018-2027

C. Penentuan Jenis Tanaman

Manajemen PT Sumalindo Hutani Jaya II memilih jenis *Eucalyptus pellita* sebagai tanaman utama dengan mempertimbangkan tujuan pokok pembangunan hutan tanaman, yaitu sebagai bahan baku pembuatan kertas bertujuan untuk menghasilkan kayu, yang selanjutnya akan digunakan sebagai bahan baku industri pulp dari group perusahaan, yaitu PT Sinar Mas Group. Selain agar dapat memasok bahan baku kayu secara terus-menerus dengan kuantitas dan kualitas yang memadai juga dapat memberikan dampak positif terhadap aspek ekologi (keanekaragaman hayati) dan lingkungan, tentunya hutan tanaman harus dikelola dengan benar dan lestari. Aspek yang diperhatikan adalah :

- Kayu yang mempunyai rendemen serat tinggi dan cocok untuk tujuan pembuatan pulp dan kertas
- Jenis kayu daun lebar (*hardwood*)
- Kesesuaian lahan/tapak (iklim dan edafis) dengan tanaman yang dipilih
- Tingkat pertumbuhan, dipilih yang cepat tumbuh (*fast growing species*)
- Ketersediaan sumber daya genetik (bibit) yang dibutuhkan

D. Keanekaragaman Tumbuhan dan Satwa Liar

Tabel 4. Daftar jenis-jenis Flora dilindungi di areal PT Sumalindo Hutani Jaya II (NKT 1.3)

No	Latin name	Local/Indonesian name	STATUS		
			IUCN	CITES	GoI
1	<i>Dipterocarpus cf. validus</i>	<i>Keruing</i>	CR	-	Yes
2	<i>Pterospermum javanicum</i>	<i>Bayur</i>	-	-	Yes
3	<i>Diospyros cf. macrophylla</i>	<i>Ebony</i>	VU	-	-
4	<i>Eusyderoxylon zwageri</i>	<i>Ulin</i>	VU	-	Yes
5	<i>Diospyrosconfertiliflora</i>	<i>Arang-arang</i>	-	-	Yes
6	<i>Duabanga molucana</i>	<i>Benuang</i>	VU	-	Yes
7	<i>Gonystylus sp.</i>	<i>Ramin</i>	-	App II	-

Sumber : HCV Assessment Report PT Sumalindo Hutani Jaya II Tahun 2014

Kantor Pusat : Sinarmas Land Plaza Menara 2 Lantai 16, Jl. M.H. Thamrin No. 51, Kel. Gondangdia, Kec. Menteng, Jakarta Pusat - 10350

Kantor Cabang : Jl. H.M. Ardan No. 65, RT. 01, Kel. Sempaja Utara, Kec. Samarinda Utara, Kota Samarinda, Prov. Kalimantan Timur, Kode Pos 75119, Phone (0541) 739260, Fax. (0541) 739287

PT SUMALINDO HUTANI JAYA

(PLANTATION FOREST)

Tabel 5. Jenis-jenis Mamalia di areal PT Sumalindo Hutani Jaya II (NKT 1.3)

No.	Latin Name	English Name	STATUS		
			IUCN	CITES	GoI
1	<i>Nycticebus menagensis</i>	Bornean Slow Loris	VU	App I	Yes
2	<i>Presbytis rubicunda</i>	Maroon Leaf Monkey	LC	App II	Yes
3	<i>Macaca nemestrina</i>	Pig-tailed Macaque	VU	App II	-
4	<i>Hylobates muelleri</i>	Muller's Bornean Gibbon	EN	App I	Yes
5	<i>Pongo pygmaeus</i>	Bornean Orang-utan	EN	App I	Yes
6	<i>Lutra perspicillata</i>	Smooth-coated Otter	VU	App II	-
7	<i>Hemigalus derbyanus</i>	Banded Palm Civet	VU	App II	-
8	<i>Prionailurus bengalensis</i>	Leopard Cat	LC	App II	Yes
9	<i>Sus barbatus</i>	Bornean Bearded Pig	VU	-	-
10	<i>Tragulus napu</i>	Greater Mouse Deer	LC	-	Yes
11	<i>Cervus unicolor</i>	Sambar Deer	VU	-	Yes
12	<i>Pteropus vampyrus</i>	Large Flying Fox	LC	App II	-

Sumber : HCV Assessment Report PT Sumalindo Hutani Jaya II Tahun 2014

Tabel 6. Jenis-Jenis Burung yang dijumpai di areal PT Sumalindo Hutani Jaya II (NKT 1.3)

No	Latin name	English name	STATUS		
			IUCN	CITES	GoI
1	<i>Anhinga melanogaster</i>	Oriental Darter	NT	-	Yes
2	<i>Ardea purpurea</i>	Purple Heron	LC	-	Yes
3	<i>Egretta garzetta</i>	Little Egret	LC	-	Yes
4	<i>Ardeola speciosa</i>	Javan Pond Heron	LC	-	Yes
5	<i>Aviceda jerdoni</i>	Jerdon's Baza	LC	App II	Yes
6	<i>Pernis ptilorhynchus</i>	Crested Honey Buzzard	LC	App II	Yes
7	<i>Haliastur indus</i>	Brahminy Kite	LC	App II	Yes
8	<i>Ichthyophaga ichthyaetus</i>	Grey-headed Fish Eagle	NT	App II	Yes
9	<i>Spilornis cheela</i>	Crested Serpent Eagle	LC	App II	Yes
10	<i>Circus spilonotus</i>	Eastern Marsh Harrier	LC	App II	Yes
11	<i>Circus cyaneus</i>	Northern Harrier	LC	App II	Yes
12	<i>Ictinaetus malayensis</i>	Black Eagle	LC	App II	Yes
13	<i>Spizaetus cirrhatus</i>	Changeable Hawk-eagle	LC	App II	Yes
14	<i>Spizaetus nanus</i>	Wallace's Hawk-eagle	VU	App II	Yes
15	<i>Microhierax fringillarius</i>	Black-thighed Falconet	LC	App II	Yes
16	<i>Falco severus</i>	Oriental Hobby	LC	App II	Yes
17	<i>Treron capellei</i>	Large Green Pigeon	VU	-	-
18	<i>Ducula pickeringii</i>	Grey Imperial Pigeon	VU	-	-
19	<i>Loriculus galgulus</i>	Blue-crowned Hanging Parrot	LC	App II	-
20	<i>Otus lempiji</i>	Sunda Scops Owl	LC	App II	-
21	<i>Alcedo meninting</i>	Blue-eared Kingfisher	LC	-	Yes
22	<i>Ceyx erithaca</i>	Oriental Dwarf Kingfisher	LC	-	Yes
23	<i>Ceyx rufidorsa</i>	Rufous-backed Kingfisher	LC	-	Yes
24	<i>Pelargopsis capensis</i>	Stork-billed Kingfisher	LC	-	Yes
25	<i>Halcyon pileata</i>	Black-capped Kingfisher	LC	-	Yes

Kantor Pusat : Sinarmas Land Plaza Menara 2 Lantai 16, Jl. M.H. Thamrin No. 51, Kel. Gondangdia, Kec. Menteng, Jakarta Pusat - 10350

Kantor Cabang : Jl. H.M. Ardan No. 65, RT. 01, Kel. Sempaja Utara, Kec. Samarinda Utara, Kota Samarinda, Prov. Kalimantan Timur, Kode Pos 75119, Phone (0541) 739260, Fax. (0541) 739287

PT SUMALINDO HUTANI JAYA

(PLANTATION FOREST)

No	Latin name	English name	STATUS		
			IUCN	CITES	GoI
26	<i>Anorrhinus galeritus</i>	Bushy-crested Hornbill	LC	App II	Yes
27	<i>Anthracoceros malayanus</i>	Black Hornbill	NT	App II	Yes
28	<i>Anthracoceros albirostris</i>	Oriental Pied Hornbill	LC	App II	Yes
29	<i>Pitta sordida</i>	Hooded Pitta	LC	-	Yes
30	<i>Rhipidura javanica</i>	Malaysian Pied Fantail	LC	-	Yes
31	<i>Anthreptes simplex</i>	Plain Sunbird	LC	-	Yes
32	<i>Anthreptes malacensis</i>	Brown-throated Sunbird	LC	-	Yes
33	<i>Anthreptes rhodolaema</i>	Red-throated Sunbird	NT	-	Yes
34	<i>Anthreptes singalensis</i>	Ruby-cheeked Sunbird	LC	-	Yes
35	<i>Cinnyris jugularis</i>	Olive-backed Sunbird	LC	-	Yes
36	<i>Aethopyga siparaja</i>	Crimson Sunbird	LC	-	Yes
37	<i>Aethopyga temminckii</i>	Temminck's Sunbird	LC	-	Yes
38	<i>Arachnothera longirostra</i>	Little Spiderhunter	LC	-	Yes
39	<i>Arachnothera robusta</i>	Long-billed Spiderhunter	LC	-	Yes
40	<i>Gracula religiosa</i>	Common Hill Myna	LC	App II	Yes

Sumber : HCV Assessment Report PT Sumalindo Hutani Jaya II Tahun 2014

Tabel 7. Jenis-Jenis herpetofauna di areal PT Sumalindo Hutani Jaya II (NKT 1.3)

No	Latin name	English name	STATUS		
			IUCN	CITES	GoI
1	<i>Limnonectes macrodon</i>	Fanged River Frog	VU	-	-
2	<i>Amyda cartilaginea</i>	Asian Soft-shelled Turtle	VU	App II	-
3	<i>Python reticulatus</i>	Reticulated Python	-	App II	-
4	<i>Ophiophagus hannah</i>	King Cobra	VU	App II	-
5	<i>Hemiphyllodactylus typus</i>	Indo-Pacific Tree Gecko	LC	App II	-
6	<i>Notochelys platynota</i>	Malayan Flat-shelled Turtle	VU	App II	-
7	<i>Varanus salvator</i>	Common Water Monitor	LC	App II	-
8	<i>Naja sumatrana</i>	Sumatran Cobra	LC	App II	-

Sumber : HCV Assessment Report PT Sumalindo Hutani Jaya II Tahun 2014

Keterangan: CR= terancam punah; EN=terancam; VU=rentan; I: appendix I; II: appendix II; tanda (√) = dilindungi; RI: PP RI no.07/ 1999 (berdasarkan Laporan HCV oleh Asia Pacific Consulting Solutions (APCS), 2014)

E. Kondisi Sosial Ekonomi Masyarakat

Areal kerja PT Sumalindo Hutani Jaya II berada dalam 2 wilayah Kecamatan dan 2 Kabupaten, yaitu Kecamatan Sebulu dan Kecamatan Muara Badak (Kabupaten Kutai Kartanegara) dan Kecamatan Marangkayu (Kabupaten Kutai Timur). PT Sumalindo Hutani Jaya II mempunyai 14 Desa Binaan yang tersebar di sekitar konsesi wilayah kecamatan dan kabupaten di atas. Berdasarkan ke-14 desa tersebut, tidak ada desa yang berada di dalam konsesi, hampir desa-desa hunian berada di sekitar atau batas luar konsesi.

Kantor Pusat : Sinarmas Land Plaza Menara 2 Lantai 16, Jl. M.H. Thamrin No. 51, Kel. Gondangdia, Kec. Menteng, Jakarta Pusat - 10350

Kantor Cabang : Jl. H.M. Ardan No. 65, RT. 01, Kel. Sempaja Utara, Kec. Samarinda Utara, Kota Samarinda, Prov. Kalimantan Timur, Kode Pos 75119, Phone (0541) 739260, Fax. (0541) 739287

PT SUMALINDO HUTANI JAYA

(PLANTATION FOREST)

III.KEGIATAN PENGELOLAAN HUTAN LESTARI

Kegiatan pengelolaan hutan lestari PT Sumalindo Hutani Jaya II dilakukan dengan memperhatikan kaidah-kaidah pengelolaan hutan lestari yang mencakup aspek produksi, aspek ekologi, dan aspek sosial. Pengelolaan lestari ini tidak lepas dari kebijakan perusahaan yang menerapkan sistem pengelolaan hutan yang ramah lingkungan dan dapat diterima oleh masyarakat yang tentunya juga dapat menguntungkan secara ekonomi bagi masyarakat

A. ASPEK PRODUKSI

1. Perencanaan

Sebagai dasar kegiatan operasional, PT Sumalindo Hutani Jaya II telah menyusun Rencana Karya Usaha Pemanfaatan Hasil Hutan Kayu pada Hutan Tanaman (RKUPHHK-HT) berdasarkan SK.111/MenLHK-PHPL/UHP/HPL.I/I/2018 tanggal 18 Januari 2018. RKUPHHK ini menjadi acuan dalam penyusunan Rencana Kerja Tahunan (RKT) perusahaan. RKT selanjutnya menjadi dasar legal di dalam melaksanakan seluruh kegiatan operasional hutan tanaman. Selama tahun berjalan PT Sumalindo Hutani Jaya II telah memiliki RKT yang disahkan secara *self approval*.

- SK.001/RKT-SHJII/XII/2020,Tentang Pengesahan Rencana Kerja Tahunan Usaha Pemanfaatan Hasil Hutan Kayu Pada Hutan Tanaman Industri (RKTUPHHK-HTI) Tahun 2021 PT Sumalindo Hutani Jaya II Provinsi Kalimantan Timur
- SK.001/RKT-SHJII/XII/2021,Tentang Pengesahan Rencana Kerja Tahunan Usaha Pemanfaatan Hasil Hutan Kayu Pada Hutan Tanaman Industri (RKTUPHHK-HTI) Tahun 2022 PT Sumalindo Hutani Jaya II Provinsi Kalimantan Timur

2. Penataan Batas

Penataan batas unit hutan tanaman dimaksudkan untuk memberikan tanda batas yang nyata di lapangan pada blok kerja, terutama yang berbatasan langsung dengan kawasan di luar unit hutan tanaman. Penataan batas bertujuan untuk memperoleh status hukum yang pasti yaitu terdapatnya kawasan hutan dengan luasan tetap yang relatif bebas konflik. Realisasi pemancangan batas di lapangan telah dipancang sepanjang 110.010,37 meter atau sebesar 49,55% dari target penataan batas secara keseluruhan sepanjang 222.016 meter. Realisasi pemancangan batas tersebut

Kantor Pusat : Sinarmas Land Plaza Menara 2 Lantai 16, Jl. M.H. Thamrin No. 51, Kel. Gondangdia, Kec. Menteng, Jakarta Pusat - 10350

Kantor Cabang : Jl. H.M. Ardan No. 65, RT. 01, Kel. Sempaja Utara, Kec. Samarinda Utara, Kota Samarinda, Prov. Kalimantan Timur, Kode Pos 75119, Phone (0541) 739260, Fax. (0541) 739287

PT SUMALINDO HUTANI JAYA

(PLANTATION FOREST)

selanjutnya akan dilakukan rekonstruksi batas sekaligus melakukan pemancangan batas pada trayek yang belum ditata batas.

PT Sumalindo Hutani Jaya Unit II telah menyusun dokumen Rencana Penataan Batas No. 58/KUH-2/IUPHHK-HT/2019 yang telah disahkan oleh Direktur Pengukuhan dan Penatagunaan Kawasan Hutan Herban Heryandana, S.Hut. M.Si atas nama Dirjen Planologi Kehutanan dan Tata Lingkungan No. tanggal 10 Juli 2019. Target penataan batas PT Sumalindo Hutani Jaya sesuai dokumen Rencana Penataan Batas sepanjang 222.507 Meter, sedangkan berdasarkan hasil pembahasan rencana penataan batas tanggal 2 Juli 2020 dengan BPKH Wilayah IV Samarinda ditetapkan panjang batas direncanakan sepanjang 222.016 meter.

Saat ini PT Sumalindo Hutani Jaya Unit II sedang mengupayakan untuk mendapatkan dokumen Instruksi Kerja dan melakukan penunjukkan konsultan pelaksana tata batas di lapangan. Di samping itu PT Sumalindo Hutani Jaya pada telah melakukan pemeliharaan pal batas sesuai dengan BAP pemeliharaan pal batas No. PS/SHJ/X/2020 tanggal 20 Oktober 2020 dan BAP No PS/SHJ/III/2021 tanggal 21 Maret 2021 dengan total batas sepanjang 600 meter.

Hasil Observasi lapangan diketahui terdapat pal batas yang sudah dipelihara dengan patok batas No. 357 pada koordinat S 000 05' 04,0" E 1170 07' 30,0"; patok batas No. 244 pada koordinat N 000 00' 40,0" E 1170 07' 50,0"; batas No. 358 pada koordinat N 000 07' 43,0" E 1170 21' 52,0"; dan patok batas No. 243 pada koordinat N 000 00' 45,0" E 1170 07' 51,0"

3. Pembukaan Wilayah Hutan Dan Pengadaan Sarana Prasarana

PT Sumalindo Hutani Jaya Unit II melaksanakan kegiatan Pembukaan Wilayah Hutan (PWH) yang meliputi pembangunan jalan, base camp, dan sarana prasarana lainnya

Kantor Pusat : Sinarmas Land Plaza Menara 2 Lantai 16, Jl. M.H. Thamrin No. 51, Kel. Gondangdia, Kec. Menteng, Jakarta Pusat - 10350
Kantor Cabang : Jl. H.M. Ardan No. 65, RT. 01, Kel. Sempaja Utara, Kec. Samarinda Utara, Kota Samarinda, Prov. Kalimantan Timur, Kode Pos 75119, Phone (0541) 739260, Fax. (0541) 739287

PT SUMALINDO HUTANI JAYA

(PLANTATION FOREST)

Tabel 8. Data Sarana dan Prasarana PT Sumalindo Hutani Jaya Unit II

No	Jenis Bangunan	Jumlah (unit)	No	Jenis Bangunan	Jumlah (unit)
1.	Kantor	4	13.	Camp Induk Kontraktor	1
2.	BBM Centre	2	14.	Mess	17
3.	Rumah Genset	2	15.	Nursery / Persemaian	1
4.	Guest House	1	16.	Pos Keamanan	2
5.	Gudang	4	17.	TPS	2
6.	Instalasi Listrik	1	18.	Water Treatment	2
7.	Instalasi Air	1	19.	TPK/Logpond dan TPK Antara	1
8.	Mess Job Site	1	20.	Menara Api	1
9.	Kantin	2	21.	Tower IT	1
10.	Poliklinik	1	22.	Workshop	1
11.	Fasilitas Olahraga	3	23.	Pos TUK	1
12.	Masjid	1			1

Sumber : RKTTPH Tahun 2022 PT Sumalindo Hutani Jaya II

4. Pembibitan

Untuk memenuhi kebutuhan bibit tanaman, PT Sumalindo Hutani Jaya Unit II telah membangun 1 (satu) unit persemaian yang digunakan sebagai pusat persemaian pada waktu unit manajemen tersebut belum bergabung ke sinarmas forestry. Akan tetapi setelah PT Sumalindo Hutani Jaya Unit II bergabung dengan Sinarmas forestry maka untuk memenuhi permintaan bibit tanaman di supply oleh PT. Surya Hutani Jaya. PT Sumalindo Hutani Jaya Unit II mempunyai pusat persemaian (nursery) yaitu Nursery 32 dengan kapasitas produksi + 36 juta bibit per tahun yang mampu memenuhi permintaan bibit baik untuk PT. Surya Hutani Jaya sendiri maupun untuk PT Sumalindo Hutani Jaya Unit II. Total Rencana pengadaan bibit pada tahun 2021 *Eucalyptus pellita* dan jenis lain, adalah sebanyak 8.072.000 batang.

5. Penyiapan Lahan dan Pemanenan

Tujuan dari penyiapan lahan adalah mempersiapkan lahan siap tanam dengan menghindari kerusakan permukaan tanah (*top soil*), memperhatikan kelerengan dan arah lereng tanah, tidak membuka daerah sepanjang tepi sungai dan areal konservasi yang telah ditetapkan. Pada lahan yang tidak dapat dikerjakan secara mekanis akan diselesaikan dengan cara manual. Kegiatan penyiapan lahan HTI PT Sumalindo Hutani Jaya Unit II menerapkan prinsip Penyiapan Lahan Tanpa Bakar (PLTB).

Kantor Pusat : Sinarmas Land Plaza Menara 2 Lantai 16, Jl. M.H. Thamrin No. 51, Kel. Gondangdia, Kec. Menteng, Jakarta Pusat - 10350

Kantor Cabang : Jl. H.M. Ardan No. 65, RT. 01, Kel. Sempaja Utara, Kec. Samarinda Utara, Kota Samarinda, Prov. Kalimantan Timur, Kode Pos 75119, Phone (0541) 739260, Fax. (0541) 739287

PT SUMALINDO HUTANI JAYA

(PLANTATION FOREST)

Tabel 9. Rencana dan Realisasi Pemanenan

Rencana dan Realisasi Pemanenan				
Tahun RKT	Keterangan	Rencana	Realisasi	Presentase
2021	Luas (Ha)	3.562	2.002	56,20 %
	Volume (m3)	327.259,11	185.172	56,58 %

Sumber : RKTPH Tahun 2022 PT Sumalindo Hutani Jaya II

6. Penanaman

Kegiatan penanaman di areal hutan tanaman PT Sumalindo Hutani Jaya Unit II dilakukan setelah kegiatan penyiapan lahan (penebangan) selesai dan dinilai layak untuk diteruskan dengan kegiatan penanaman. Penanaman dimungkinkan dilakukan sepanjang tahun karena kondisi curah hujan yang sesuai. Untuk melihat keberhasilan tanaman dilakukan penilaian tanaman oleh Plantation Assesment Team (PAT) yang menilai standar *stocking*, *spacing* dan *weed free*. Kegiatan ini dilakukan pada saat tanaman berumur 3, 6 dan 12 bulan.

Pada daerah yang datar, penanaman mengikuti arah Utara – Selatan dan Timur – Barat. Pada daerah yang berlereng penanaman didasarkan pada arah kelerengan dan drainase. Jarak yang pendek memotong lereng atau drainase sedangkan jarak yang panjang mengikuti atau searah lereng atau drainase.

Tabel 10. Rencana dan Realisasi Penanaman

Tahun RKT	Penanaman		Persentase
	Target (Ha)	Realisasi (Ha)	
2021	5.045	2.080	41,22 %

Sumber : RKTPH Tahun 2022 PT Sumalindo Hutani Jaya II

7. Pemeliharaan Tanaman

Kegiatan pemeliharaan tanaman mengacu pada *Standard Operating Procedure* meliputi kegiatan pemupukan, penyulaman, dan penyiangan (*weeding*). Jadwal pelaksanaan pemeliharaan tanaman (luas dan waktunya) mengikuti jadwal penanaman dan jadwal teknis silvikultur HTI.

B. ASPEK EKOLOGI

Pengelolaan lingkungan PT Sumalindo Hutani Jaya Unit II merujuk pada Peraturan Pemerintah No. 51 Tahun 1993 tentang Analisis Mengenai Dampak Lingkungan dan Keputusan Direktur Jendral Perlindungan Hutan dan Pelestarian Alam / Ketua Komisi Pusat AMDAL

Kantor Pusat : Sinarmas Land Plaza Menara 2 Lantai 16, Jl. M.H. Thamrin No. 51, Kel. Gondangdia, Kec. Menteng, Jakarta Pusat - 10350

Kantor Cabang : Jl. H.M. Ardan No. 65, RT. 01, Kel. Sempaja Utara, Kec. Samarinda Utara, Kota Samarinda, Prov. Kalimantan Timur, Kode Pos 75119, Phone (0541) 739260, Fax. (0541) 739287

PT SUMALINDO HUTANI JAYA

(PLANTATION FOREST)

Departemen Kehutanan No. 114/Kpts/DJ-VI/1993 tanggal 26 Oktober 1993 tentang Pedoman Teknis Penyusunan Rencana Pengelolaan Lingkungan (RKL) dan Rencana Pemantauan Lingkungan (RPL) Hak Pengusahaan Hutan Tanaman Industri (HPUPHHK Tanaman).

Dokumen AMDAL telah disetujui berdasar Surat Direktur Jendral Perlindungan Hutan dan Pelestarian Alam / Ketua Komisi Pusat AMDAL Departemen Kehutanan No. 249/DJ-VI/AMDAL / 1996, tanggal 04 November 1996. Rencana Pengelolaan Lingkungan (RKL) dan Rencana Pemantauan Lingkungan (RPL) disusun sebagai tindak lanjut dari Analisis Dampak Lingkungan (ANDAL) IUPHHK Tanaman PT Sumalindo Hutani Jaya Unit II.

1. Pengelolaan Kawasan Lindung

Kawasan lindung yang terdapat di areal PT Sumalindo Hutani Jaya Unit II terdiri dari Kawasan Pelestarian Plasma Nutfah, Sempadan Sungai, Daerah Perlindungan Satwa Liar, Sempadan Mata Air, dan Areal Kelerengan.

2. Pengelolaan dan Pemantauan Flora dan Fauna

Pada areal kawasan lindung terdapat sejumlah jenis vegetasi yang tersebar di sekitar areal berhutan. Di antara vegetasi-vegetasi tersebut teridentifikasi jenis tumbuhan yang dilindungi berdasarkan CITES, IUCN, serta peraturan lokal yang mengaturnya.

3. Pengelolaan dan Pemantauan HCV

Penilaian HCVF di areal PT Sumalindo Hutani Jaya Unit II sudah dilakukan pada tahun 2014 oleh APCS. Dari hasil identifikasi di lapangan dapat diketahui nilai-nilai konservasi yang terdapat atau tidak ada pada kawasan-kawasan hutan yang ada di dalam UM, yaitu :

Tabel 11. Hasil Identifikasi HCV PT Sumalindo Hutani Jaya II

HCV	Komponen	Ada	Tidak ada
CV 1. Kawasan yang mempunyai tingkat keanekaragaman hayati yang penting	1.1. Kawasan lindung	√	
	1.2. Spesies dilindungi dan hampir punah	√	
	1.3. Kawasan habitat spesies terancam dan dilindungi	√	
	1.4. Konsentrasi temporal penting	√	
CV 2. Kawasan bentang alam yang penting bagi dinamika ekologi secara alami	2.1. Bentangan hutan	√	
	2.2. Kawasan alam yang berisi dua atau lebih ekosistem	√	
	2.3. Kawasan yang berisi populasi yang mampu bertahan hidup	√	
CV 3. Kawasan yang mempunyai ekosistem langka atau terancam punah	Kawasan hutan yang merupakan tipe utama ekosistem yang representatif	√	

Kantor Pusat : Sinarmas Land Plaza Menara 2 Lantai 16, Jl. M.H. Thamrin No. 51, Kel. Gondangdia, Kec. Menteng, Jakarta Pusat - 10350

Kantor Cabang : Jl. H.M. Ardan No. 65, RT. 01, Kel. Sempaja Utara, Kec. Samarinda Utara, Kota Samarinda, Prov. Kalimantan Timur, Kode Pos 75119, Phone (0541) 739260, Fax. (0541) 739287

PT SUMALINDO HUTANI JAYA

(PLANTATION FOREST)

CV 4. Kawasan yang menyediakan jasa-jasa lingkungan alami	4.1. Kawasan untuk penyedia air dan pengendalian banjir bagi masyarakat hilir	√	
	4.2. Kawasan yang penting untuk pencegah erosi dan sedimentasi	√	
	4.3. Kawasan hutan yang berfungsi sebagai sekat alam untuk mencegah kebakaran		
CV 5. Kawasan hutan yang sangat penting untuk memenuhi kebutuhan dasar masyarakat lokal (misalnya ; subsisten, kesehatan)		√	
CV 6. Kawasan hutan yang sangat penting untuk identitas budaya tradisi masyarakat lokal (kawasan budaya, ekologi, ekonomi dan agama bagi masyarakat lokal)			√

Sumber : Laporan Penilaian Nilai Konservasi Tinggi tahun 2014 oleh PT. APCS

4. Perlindungan Hutan

Beberapa potensi gangguan terhadap kawasan hutan areal kerja adalah bahaya serangan hama dan penyakit, bahaya kebakaran hutan, bahaya pencurian kayu hutan tanaman, penebangan liar kayu alam di kawasan lindung, tanaman unggulan setempat dan tanaman kehidupan serta gangguan akibat tekanan terhadap lahan (konversi lahan).

C. ASPEK SOSIAL

Pembangunan Sosial Masyarakat

Kegiatan pengelolaan hutan yang lestari hanya akan terwujud jika didukung tiga pilar kelestarian yaitu : kelestarian produksi, kelestarian lingkungan atau ekologi, dan kelestarian sosial. Terkait dengan kelestarian sosial perusahaan memiliki kebijakan pembangunan sosial masyarakat yang tertuang dalam program kelola sosial, berupa project plan, CSR program pemberdayaan masyarakat desa sekitar hutan melalui beberapa Kelompok Tani dan atau Koperasi Binaan yang diarahkan untuk kegiatan langsung dalam kegiatan perusahaan. Arah dari program tersebut adalah terjadinya minimasi konflik dengan masyarakat baik konflik pemanfaatan hasil hutan maupun konflik kawasan hutan, serta mendorong terciptanya kondisi masyarakat yang mandiri dalam membangun wilayah desanya. Dalam pengelolaan konflik,

Kantor Pusat : Sinarmas Land Plaza Menara 2 Lantai 16, Jl. M.H. Thamrin No. 51, Kel. Gondangdia, Kec. Menteng, Jakarta Pusat - 10350

Kantor Cabang : Jl. H.M. Ardan No. 65, RT. 01, Kel. Sempaja Utara, Kec. Samarinda Utara, Kota Samarinda, Prov. Kalimantan Timur, Kode Pos 75119, Phone (0541) 739260, Fax. (0541) 739287

PT SUMALINDO HUTANI JAYA

(PLANTATION FOREST)

perusahaan mempunyai dokumen pemetaan konflik, yang representative, dimana selalu dilakukan monitoring dan evaluasi secara rutin melalui KPI Socials Milestone sebagai basic untuk target penyelesaian setiap tahun berjalan.

Ketenagakerjaan

Tenaga kerja tersebut menduduki posisi dan jabatan sesuai dengan kualifikasi yang ditentukan perusahaan. Disamping tenaga kerja tetap, PT Sumalindo Hutani Jaya II juga menyerap tenaga kerja lokal, baik sebagai karyawan dan ataupun sebagai kontraktor borongan, baik yang berasal dari daerah sekitar konsesi maupun dari daerah lainnya di wilayah Propinsi Kalimantan Timur. Jumlah tenaga kerja harian dan borongan tiap tahunnya banyak terserap dan disesuaikan dengan kebutuhan.

Tabel 12. Data Tenaga Kerja PT Sumalindo Hutani Jaya II

Tenaga Kerja	Jumlah (orang)
• Jumlah total	77
• Perincian : - Laki-laki	73
- Perempuan	4
• Asal tenaga kerja	
1. Kalimantan Timur	57
2. Luar Kalimantan Timur	20
• Tingkat pendidikan	
1. SMP	2
2. SMA	46
3. Diploma	6
4. Perguruan Tinggi	23

Sumber : Daftar karyawan PT Sumalindo Hutani Jaya II (per Februari 2022)

Karyawan PT Sumalindo Hutani Jaya II juga dibebaskan untuk berserikat yaitu tergabung dalam Serikat Pekerja (SP) yang berafiliasi dalam SP KAHUTINDO. Perjanjian perusahaan dengan pekerja tertuang dalam Perjanjian Kerja Bersama (PKB) yang disepakati oleh Serikat Pekerja dan Manajemen perusahaan.

Kantor Pusat : Sinarmas Land Plaza Menara 2 Lantai 16, Jl. M.H. Thamrin No. 51, Kel. Gondangdia, Kec. Menteng, Jakarta Pusat - 10350

Kantor Cabang : Jl. H.M. Ardan No. 65, RT. 01, Kel. Sempaja Utara, Kec. Samarinda Utara, Kota Samarinda, Prov. Kalimantan Timur, Kode Pos 75119, Phone (0541) 739260, Fax. (0541) 739287

PT SUMALINDO HUTANI JAYA

(PLANTATION FOREST)

IV. MONITORING DAN EVALUASI TAHUN 2021

Upaya monitoring kegiatan perusahaan dilakukan dengan membuat pelaporan maupun dokumentasi agar apa yang dilakukan dapat terekam dengan baik. Sehingga kinerja perusahaan menjadi terkontrol dengan baik pula. Adapun monitoring dan evaluasi dilakukan pada masing-masing aspek.

A. Aspek Produksi

Berdasarkan Neraca Tanaman yang merupakan laporan neraca tanaman PT Sumalindo Hutani Jaya II 5 tahun terakhir beserta kronologi kegiatan penanaman sampai dengan tahun 2022, didapatkan data sebagai berikut :

- Total realisasi tanam sampai dengan tahun 2008 (sebelum take over) adalah seluas 10.886 Ha
- Sejak take over (2009 s/d Nopember 2014) terdapat penambahan areal tanam baru seluas 803 Ha sehingga total luas areal tanam menjadi 11.689 Ha.
- Realisasi tanam hingga Februari 2022 adalah 10.534,10 Ha.

Berdasarkan deliniasi yang dilakukan oleh PT SHJ II terkait dengan laporan HCV dan HCS didapatkan luas areal produktif untuk Tanaman Pokok seluas 21.469 Ha (Buku RKUPHHK-HTI 2018-2027) terdiri dari :

- Areal efektif seluas 21.056 Ha
- Areal tidak efektif seluas 413 Ha

B. Aspek Ekologi

Monitoring dan evaluasi pengelolaan lingkungan PT Sumalindo Hutani Jaya II berjalan sesuai dengan rencana, meliputi Pengelolaan Kawasan Dilindungi, Vegetasi dan satwa dilindungi, pengelolaan tanah dan air, serta perlindungan hutan.

Tabel 13. Monitoring dan evaluasi kegiatan lingkungan/ekologi Tahun 2021

Lokasi	Tindakan Pengelolaan	Tindakan Pemantauan
Kawasan Lindung		
a. Sempadan Sungai	Rehabilitasi kawasan yang sudah dibuka, pemasangan papan nama, penandaan batas, patroli lingkungan dan sosialisasi	<ul style="list-style-type: none">• Identifikasi kawasan lindung (patok batas, papan nama)• Pengukuran Debit air dan Sedimentasi• Pengukuran kualitas air• Pemantauan Satwa

Kantor Pusat : Sinarmas Land Plaza Menara 2 Lantai 16, Jl. M.H. Thamrin No. 51, Kel. Gondangdia, Kec. Menteng, Jakarta Pusat - 10350

Kantor Cabang : Jl. H.M. Ardan No. 65, RT. 01, Kel. Sempaja Utara, Kec. Samarinda Utara, Kota Samarinda, Prov. Kalimantan Timur, Kode Pos 75119, Phone (0541) 739260, Fax. (0541) 739287

PT SUMALINDO HUTANI JAYA

(PLANTATION FOREST)

		<ul style="list-style-type: none"> • Pemantauan vegetasi
b. Sempadan Mata Air	Rehabilitasi kawasan yang sudah dibuka, pemasangan papan nama, penandaan batas, patroli lingkungan dan sosialisasi	<ul style="list-style-type: none"> • Identifikasi kawasan lindung (patok batas, papan nama) • Pemantauan satwa • Pemantauan vegetasi • Pengujian kualitas air
c. Areal Lereng > 40%	Pemasangan papan nama, patroli lingkungan dan sosialisasi, rehabilitasi kawasan	<ul style="list-style-type: none"> • Identifikasi kawasan lindung (patok batas, papan nama) • Pemantauan satwa • Pemantauan vegetasi
d. Kawasan Pelestarian Plasma Nutfah	Rehabilitasi kawasan yang sudah dibuka, pemasangan papan nama, penandaan batas, patroli lingkungan dan sosialisasi	<ul style="list-style-type: none"> • Pemantauan satwa • Pemantauan vegetasi
e. Kawasan resapan air	Rehabilitasi kawasan yang sudah dibuka, pemasangan papan nama, penandaan batas, patroli lingkungan dan sosialisasi	<ul style="list-style-type: none"> • Identifikasi kawasan lindung (patok batas, papan nama) • Pemantauan satwa • Pemantauan vegetasi
2. Areal Tidak Efektif Untuk Produksi		
a. Base camp	Penghijauan base camp	Pengukuran curah hujan dan hari hujan
b. Persemaian dan Pembibitan	Penghijauan areal	Kualitas air buangan
3. Areal Efektif Untuk Unit Produksi		
a. Penyiapan Lahan	Pembukaan lahan yang ramah lingkungan	<ul style="list-style-type: none"> • Suhu udara • Kelembaban udara • Erosi tanah • Sedimentasi
b. Penanaman	Pemupukan	<ul style="list-style-type: none"> • Suhu udara • Kelembaban udara • Pemantauan pertumbuhan tanaman
c. Pemeliharaan	Pemupukan dan penyemprotan dengan pestisida	<ul style="list-style-type: none"> • Suhu udara • Kelembaban udara
d. Pemanenan	Penebangan terseleksi sesuai RKT Tebang	<ul style="list-style-type: none"> • Suhu udara • Kelembaban udara
e. Operasional kegiatan	<ul style="list-style-type: none"> • Persiapan bibit yang diseleksi • Proses pembahasan penanganan Orangutan bersama • Penyediaan KPPN, PPS, Buffer Zone TNK & Sempadan Sungai sebagai habitat alternatif (peralihan) 	Bibit yang terserang hama/penyakit

Kantor Pusat : Sinarmas Land Plaza Menara 2 Lantai 16, Jl. M.H. Thamrin No. 51, Kel. Gondangdia, Kec. Menteng, Jakarta Pusat - 10350

Kantor Cabang : Jl. H.M. Ardan No. 65, RT. 01, Kel. Sempaja Utara, Kec. Samarinda Utara, Kota Samarinda, Prov. Kalimantan Timur, Kode Pos 75119, Phone (0541) 739260, Fax. (0541) 739287

PT SUMALINDO HUTANI JAYA

(PLANTATION FOREST)

C. Aspek Sosial

Monitoring dilakukan pada prinsip kelestarian sosial untuk mewujudkan hubungan harmonis antara perusahaan dan masyarakat. Masyarakat sekitar perusahaan tidak akan lepas dari dampak perusahaan. Monitoring ini didasarkan pada parameter pengelolaan sosial seperti kesejahteraan, pendidikan, sosial ekonomi, dan budaya.

Tabel 14. Rencana dan Realisasi Program CD-CSR PT Sumalindo Hutani Jaya II Tahun 2021

No	Kegiatan	Target	Satuan	Realisasi	Keterangan
1	Aspek peningkatan ekonomi	1	Kegiatan	1	Bantuan Saprodi Pertanian
2	Aspek pendidikan	9	Kegiatan	8	Bantuan Beasiswa, Honor guru, Honor TPA, Buku tulis dan lain-lain
3	Aspek budaya sosial	13	Kegiatan	3	Bantuan Qurban, kegiatan kemudaan, Natal
4	Aspek kesehatan	6	Kegiatan	4	BPJS Kesehatan, Pembinaan posyandu
5	Aspek infrastruktur	0	Kegiatan	0	

Sumber : Rencana dan realisas CD CSR Tahun 2021 PT Sumalindo Hutani Jaya II

PT SUMALINDO HUTANI JAYA

(PLANTATION FOREST)

V. RENCANA KELOLA TAHUN 2022

A. Aspek Produksi

Rencana kelola produksi berdasarkan rencana RKT tahunan, berikut disajikan rencana kelola aspek produksi untuk tahun 2022.

Tabel 15. Rencana Kegiatan Aspek Produksi Tahun 2022

No	Parameter	Rencana
1	Tanam (Ha)	4.822
2	Tebang (Ha)	3.735
3	Produksi (M3)	366.633
4	Produksi Bibit (batang)	4.595.200

Sumber : RKTTPH Tahun 2022 PT Sumalindo Hutani Jaya II

B. Aspek Ekologi

Berdasarkan hasil studi AMDAL dan HC VF, telah diketahui dampak-dampak yang akan muncul dari kegiatan Hutan Tanaman Industri di PT Sumalindo Hutani Jaya II dan di dalamnya mencakup rencana pengelolaan lingkungan dan rencana pemantauan lingkungan. Namun seiring berjalannya waktu mungkin akan terjadi perubahan-perubahan yang cukup berarti di dalam konsesi terutama dalam aspek ekologi, agar fungsi ekologi dapat terjaga serta pengelolaan dan pemantauan lingkungan dapat terpola, terarah dan terlaksana dengan baik, maka diperlukan Rencana Operasional Pengelolaan dan Pemantauan Lingkungan Tahunan.

Penyusunan dan pelaksanaan RO merupakan bentuk komitmen dan dukungan perusahaan terhadap fungsi-fungsi ekologi, seperti : (1) Perlindungan terhadap flora dan fauna yang dilindungi; (2) Konservasi tanah dan air; (3) Menjaga keutuhan wilayah melalui pengamanan dan perlindungan hutan. Berikut disajikan rencana kelola aspek ekologi untuk tahun 2022.

Kantor Pusat : Sinarmas Land Plaza Menara 2 Lantai 16, Jl. M.H. Thamrin No. 51, Kel. Gondangdia, Kec. Menteng, Jakarta Pusat - 10350

Kantor Cabang : Jl. H.M. Ardan No. 65, RT. 01, Kel. Sempaja Utara, Kec. Samarinda Utara, Kota Samarinda, Prov. Kalimantan Timur, Kode Pos 75119, Phone (0541) 739260, Fax. (0541) 739287

PT SUMALINDO HUTANI JAYA

(PLANTATION FOREST)

Tabel 16. Rencana kegiatan lingkungan/ekologi Tahun 2022

No	Bentuk kawasan dan parameter yang dikelola	Rencana pengelolaan	Satuan	Total 2022	Pelaporan	Biaya	Keterangan	
1	BUFFER ZONE (HL Bontang)							
	HCS	a.	Pemetaan Areal	Kali	1	1x	-	Pembuatan PETA HCS
		b.	Tata Batas Areal	Km	0,0	1x	-	Mencakup kawasan NKT
		c.	Patroli	Kali	12	Bulanan	-	Mencakup kawasan NKT
		d.	Sosialisasi	Kali	1	Tahunan	-	Sosialisasi Terpadu (Mencakup kawasan NKT)
		e.	Pemasangan dan Pemeliharaan Papan Informasi/ Larangan	Unit	1	1x	-	Mencakup kawasan NKT
		f.	Rehabilitasi/pengayaan		0		-	
		g.	Monitoring dan Evaluasi Kegiatan	Kali	1	Tahunan	-	Mencakup kawasan NKT
h.		Membuat Sampling Plot Pengamatan HCS	Plot	1	Tahunan	-		
	NILAI KONSERVASI TINGGI (NKT 1.1, 1.2, 1.3, 1.4, 2.1, 2.2, 2.3, 3, 4.1, 4.2, 4.3, 5)	a.	Pemetaan Areal	Kali	1	1x	-	Pembuatan PETA KPNKT
		b.	Sosialisasi	Kali	1	Tahunan	-	Sosialisasi Terpadu (Mencakup kawasan NKT)
		c.	Pemasangan dan Pemeliharaan Papan Informasi/ Larangan	Unit	0	1x	-	Mencakup kawasan HCS
		d.	Membuat Plot Pemantauan Biodiversity (Flora & Fauna)	Plot	0	Tahunan	-	24 Plot pemantauan vegetasi dan 12 plot pengamatan satwa liar
		e.	komunikasi dan koordinasi dengan pemangku kepentingan terutama pemegang lisensi hutan untuk pertambangan batubara	Kali	1	Tahunan	-	
		f.	identifikasi hukum adat atau kearifan lokal tentang perlindungan satwa liar	Kali	1	Tahunan	-	

Kantor Pusat

: Sinarmas Land Plaza Menara 2 Lantai 16, Jl. M.H. Thamrin No. 51, Kel. Gondangdia, Kec. Menteng, Jakarta Pusat - 10350

Kantor Cabang

: Jl. H.M. Ardan No. 65, RT. 01, Kel. Sempaja Utara, Kec. Samarinda Utara, Kota Samarinda, Prov. Kalimantan Timur, Kode Pos 75119,

Phone (0541) 739260, Fax. (0541) 739287

PT SUMALINDO HUTANI JAYA

(PLANTATION FOREST)

		g.	membangun kapasitas institusi pengelola NKT	Paket	1	Tahunan	-	
		h.	pengukuran ulang lebar sempadan sungai	Paket	1	Tahunan	-	
2	DPSL/KPSL							
	HCS	a.	Pemetaan Areal	Kali	1	1x	-	Pembuatan PETA HCS
		b.	Tata Batas Areal	Km	0,0	1x	-	Mencakup kawasan NKT
		c.	Patroli	Kali	12	Bulanan	-	Mencakup kawasan NKT
		d.	Sosialisasi	Kali	1	Tahunan	-	Sosialisasi Terpadu (Mencakup kawasan NKT)
		e.	Pemasangan dan Pemeliharaan Papan Informasi/ Larangan	Unit	1	1x	-	Mencakup kawasan NKT
		f.	Rehabilitasi/pengayaan		0		-	
		g.	Monitoring dan Evaluasi Kegiatan	Kali	1	Tahunan	-	Mencakup kawasan NKT
		h.	Membuat Sampling Plot Pengamatan HCS	Plot	2	Tahunan	-	
	NILAI KONSERVASI TINGGI (NKT 1.1, 1.2, 1.3, 1.4, 2.1, 2.2, 2.3, 3, 4.1, 4.2, 4.3, 5)	a.	Pemetaan Areal	Kali	1	1x	-	Pembuatan PETA KPNKT
		b.	Sosialisasi	Kali	1	Tahunan	-	Sosialisasi Terpadu (Mencakup kawasan NKT)
		c.	Pemasangan dan Pemeliharaan Papan Informasi/ Larangan	Unit	1	1x	-	Mencakup kawasan HCS
		d.	Membuat Plot Pemantauan Biodiversity (Flora & Fauna)	Plot	20	Tahunan	-	24 Plot pemantauan vegetasi dan 12 plot pengamatan satwa liar
		d.	Membuat Plot Pemantauan Biodiversity (Flora & Fauna)	Plot	20	Tahunan	-	24 Plot pemantauan vegetasi dan 12 plot pengamatan satwa liar
		e.	komunikasi dan koordinasi dengan pemangku kepentingan terutama pemegang lisensi hutan untuk pertambangan batubara	kali	1	Tahunan	-	
		f.	identifikasi hukum adat atau	kali	1	Tahunan	-	

Kantor Pusat
Kantor Cabang

: Sinarmas Land Plaza Menara 2 Lantai 16, Jl. M.H. Thamrin No. 51, Kel. Gondangdia, Kec. Menteng, Jakarta Pusat - 10350
: Jl. H.M. Ardan No. 65, RT. 01, Kel. Sempaja Utara, Kec. Samarinda Utara, Kota Samarinda, Prov. Kalimantan Timur, Kode Pos 75119,
Phone (0541) 739260, Fax. (0541) 739287

PT SUMALINDO HUTANI JAYA

(PLANTATION FOREST)

		kearifan lokal tentang perlindungan satwa liar					
		g. membangun kapasitas institusi pengelola NKT	Paket	1	Tahunan	-	
		h. pengukuran ulang lebar sempadan sungai	Paket	1	Tahunan	-	
3	KPPN						
	HCS	a. Pemetaan Areal	Kali	1	1x	-	Pembuatan PETA HCS
		b. Tata Batas Areal	Km	0,0	1x	-	Mencakup kawasan NKT
		c. Patroli	Kali	12	Bulanan	-	Mencakup kawasan NKT
		d. Sosialisasi	Kali	1	Tahunan	-	Sosialisasi Terpadu (Mencakup kawasan NKT)
		e. Pemasangan dan Pemeliharaan Papan Informasi/ Larangan	Unit	1	1x	-	Mencakup kawasan NKT
		f. Rehabilitasi/pengayaan		0		-	
		g. Monitoring dan Evaluasi Kegiatan	Kali	1	Tahunan	-	Mencakup kawasan NKT
		h. Membuat Sampling Plot Pengamatan HCS	Plot	2	Tahunan	-	
	NILAI KONSERVASI TINGGI (NKT 1.1, 1.2, 1.3, 2.3, 3, 4.1, 4.2, 4.3, 5)	a. Pemetaan Areal	Kali	1	1x	-	Pembuatan PETA KPNKT
		b. Sosialisasi	Kali	1	Tahunan	-	Sosialisasi Terpadu (Mencakup kawasan NKT)
		c. Pemasangan dan Pemeliharaan Papan Informasi/ Larangan	Unit	1	1x	-	Mencakup kawasan HCS
		d. Membuat Plot Pemantauan Biodiversity (Flora & Fauna)	Plot	10	Tahunan	-	24 Plot pemantauan vegetasi dan 12 plot pengamatan satwa liar
		e. komunikasi dan koordinasi dengan pemangku kepentingan terutama pemegang lisensi hutan untuk pertambangan batubara	kali	1	Tahunan	-	
		f. identifikasi hukum adat atau kearifan lokal tentang	kali	1	Tahunan	-	

Kantor Pusat
Kantor Cabang

: Sinarmas Land Plaza Menara 2 Lantai 16, Jl. M.H. Thamrin No. 51, Kel. Gondangdia, Kec. Menteng, Jakarta Pusat - 10350
: Jl. H.M. Ardan No. 65, RT. 01, Kel. Sempaja Utara, Kec. Samarinda Utara, Kota Samarinda, Prov. Kalimantan Timur, Kode Pos 75119,
Phone (0541) 739260, Fax. (0541) 739287

PT SUMALINDO HUTANI JAYA

(PLANTATION FOREST)

		perlindungan satwa liar					
		g. membangun kapasitas institusi pengelola NKT	Paket	1	Tahunan	-	
		h. pengukuran ulang lebar sempadan sungai	Paket	1	Tahunan	-	
4	Sempadan Sungai (SungaiTabor)						
	HCS	a. Pemetaan Areal	Kali	1	1x	-	Pembuatan PETA HCS
		b. Tata Batas Areal (Plat Seng & Pemasangan)	Km	0,0	Jan-Des	-	Mencakup kawasan NKT
		c. Patroli	Kali	12	Bulanan	-	Mencakup kawasan NKT
		d. Sosialisasi	Kali	1	Tahunan	-	Sosialisasi Terpadu (Mencakup kawasan NKT)
		e. Pemasangan dan Pemeliharaan Papan Informasi/ Larangan	Unit	1	1x	-	Mencakup kawasan NKT
		f. Rehabilitasi/pengayaan	Ha	0	Jan - Des	-	
		g. Monitoring dan Evaluasi Kegiatan	Kali	1	Tahunan	-	Mencakup kawasan NKT
		h. Membuat Sampling Plot Pengamatan HCS	Plot	2	Tahunan	-	
	NILAI KONSERVASI TINGGI (NKT 1.1, 1.2, 1.3, 2.1, 2.2, 2.3, 3, 4.1, 4.2, 4.3, 5)	a. Pemetaan Areal	Kali	1	1x	-	Pembuatan PETA KPNKT
		b. Sosialisasi	Kali	1	Tahunan	-	Sosialisasi Terpadu (Mencakup kawasan NKT)
		c. Pemasangan dan Pemeliharaan Papan Informasi/ Larangan	Unit	1	1x	-	Mencakup kawasan HCS
		d. Membuat Plot Pemantauan Biodiversity (Flora &Fauna)	Plot	10	Tahunan	-	24 Plot pemantauan vegetasi dan 12 plot pengamatan satwa liar
		e. komunikasi dan koordinasi dengan pemangku kepentingan terutama pemegang lisensi hutan untuk pertambangan batubara	kali	1	Tahunan	-	
		f. identifikasi hukum adat atau kearifan lokal tentang	kali	1	Tahunan	-	

Kantor Pusat
Kantor Cabang

: Sinarmas Land Plaza Menara 2 Lantai 16, Jl. M.H. Thamrin No. 51, Kel. Gondangdia, Kec. Menteng, Jakarta Pusat - 10350
: Jl. H.M. Ardan No. 65, RT. 01, Kel. Sempaja Utara, Kec. Samarinda Utara, Kota Samarinda, Prov. Kalimantan Timur, Kode Pos 75119,
Phone (0541) 739260, Fax. (0541) 739287

PT SUMALINDO HUTANI JAYA

(PLANTATION FOREST)

		perlindungan satwa liar					
		g. membangun kapasitas institusi pengelola NKT	Paket	1	Tahunan	-	
		h. pengukuran ulang lebar sempadan sungai	Paket	1	Tahunan	-	
5	Mata Air (Sempadan Sungai Mao)						
	HCS	a. Pemetaan Areal	Kali	1	1x	-	Pembuatan PETA HCS
		b. Tata Batas Areal	Km	0,0	1x	-	Mencakup kawasan NKT
		c. Patroli	Kali	12	Bulanan	-	Mencakup kawasan NKT
		d. Sosialisasi	Kali	1	Tahunan	-	Sosialisasi Terpadu (Mencakup kawasan NKT)
		e. Pemasangan dan Pemeliharaan Papan Informasi/ Larangan	Unit	1	1x	-	Mencakup kawasan NKT
		f. Rehabilitasi/pengayaan		0		-	
		g. Monitoring dan Evaluasi Kegiatan	Kali	1	Tahunan	-	Mencakup kawasan NKT
		h. Membuat Sampling Plot Pengamatan HCS	Plot	2	Tahunan	-	
	NILAI KONSERVASI TINGGI (NKT 1.1, 1.2, 1.3, 2.2, 2.3, 3)	a. Pemetaan Areal	Kali	1	1x	-	Pembuatan PETA KPNKT
		b. Sosialisasi	Kali	1	Tahunan	-	Sosialisasi Terpadu (Mencakup kawasan NKT)
		c. Pemasangan dan Pemeliharaan Papan Informasi/ Larangan	Unit	2	1x	-	Mencakup kawasan HCS
		d. Membuat Plot Pemantauan Biodiversity (Flora & Fauna)	Plot	10	Tahunan	-	24 Plot pemantauan vegetasi dan 12 plot pengamatan satwa liar
6	Lereng E						
	HCS	a. Pemetaan Areal	Kali	1	1x	-	Pembuatan PETA HCS
		b. Tata Batas Areal	Km	0,0	1x	-	Mencakup kawasan NKT
		c. Patroli	Kali	12	Bulanan	-	Mencakup kawasan NKT
		d. Sosialisasi	Kali	1	Tahunan	-	Sosialisasi Terpadu (Mencakup kawasan NKT)
		e. Pemasangan dan Pemeliharaan Papan Informasi/ Larangan	Unit	1	1x	-	Mencakup kawasan NKT
		f. Rehabilitasi/pengayaan		0		-	

Kantor Pusat

: Sinarmas Land Plaza Menara 2 Lantai 16, Jl. M.H. Thamrin No. 51, Kel. Gondangdia, Kec. Menteng, Jakarta Pusat - 10350

Kantor Cabang

: Jl. H.M. Ardan No. 65, RT. 01, Kel. Sempaja Utara, Kec. Samarinda Utara, Kota Samarinda, Prov. Kalimantan Timur, Kode Pos 75119,

Phone (0541) 739260, Fax. (0541) 739287

PT SUMALINDO HUTANI JAYA

(PLANTATION FOREST)

		g.	Monitoring dan Evaluasi Kegiatan	Kali	1	Tahunan	-	Mencakup kawasan NKT
		h.	Membuat Sampling Plot Pengamatan HCS	Plot	2	Tahunan		
	NILAI KONSERVASI TINGGI (NKT 1.1, 1.2, 1.3, 2.3, 3, 4.1, 4.2.)	a.	Pemetaan Areal	Kali	1	1x	-	Pembuatan PETA KPNKT
		b.	Sosialisasi	Kali	1	Tahunan	-	Sosialisasi Terpadu (Mencakup kawasan NKT)
		c.	Pemasangan dan Pemeliharaan Papan Informasi/ Larangan	Unit	1	1x	-	Mencakup kawasan HCS
7	Hutan Krangas							
	HCS	a.	Pemetaan Areal	Kali	1	1x	-	Pembuatan PETA HCS
		b.	Tata Batas Areal	Km	0,0	1x	-	Mencakup kawasan NKT
		c.	Patroli	Kali	12	Bulanan	-	Mencakup kawasan NKT
		d.	Sosialisasi	Kali	1	Tahunan	-	Sosialisasi Terpadu (Mencakup kawasan NKT)
		e.	Pemasangan dan Pemeliharaan Papan Informasi/ Larangan	Unit	1	1x	-	Mencakup kawasan NKT
		f.	Rehabilitasi/pengayaan		0		-	
		g.	Monitoring dan Evaluasi Kegiatan	Kali	1	Tahunan	-	Mencakup kawasan NKT
		h.	Membuat Sampling Plot Pengamatan HCS	Plot	1	Tahunan	-	
	NILAI KONSERVASI TINGGI (NKT 2.2, 3)	a.	Pemetaan Areal	Kali	1	1x	-	Pembuatan PETA KPNKT
		b.	Sosialisasi	Kali	1	Tahunan	-	Sosialisasi Terpadu (Mencakup kawasan NKT)
		c.	Pemasangan dan Pemeliharaan Papan Informasi/ Larangan	Unit	1	1x	-	Mencakup kawasan HCS
		d.	Membuat Plot Pemantauan Biodiversity (Flora & Fauna)	Plot	10	Tahunan	-	24 Plot pemantauan vegetasi dan 12 plot pengamatan satwa liar

Kantor Pusat
Kantor Cabang

: Sinarmas Land Plaza Menara 2 Lantai 16, Jl. M.H. Thamrin No. 51, Kel. Gondangdia, Kec. Menteng, Jakarta Pusat - 10350
: Jl. H.M. Ardan No. 65, RT. 01, Kel. Sempaja Utara, Kec. Samarinda Utara, Kota Samarinda, Prov. Kalimantan Timur, Kode Pos 75119,
Phone (0541) 739260, Fax. (0541) 739287

PT SUMALINDO HUTANI JAYA

(PLANTATION FOREST)

C. Aspek Sosial

Berikut disajikan rencana kelola aspek sosial untuk tahun 2022, yang merupakan masukan-masukan dari masyarakat dan hasil kajian Studi Aspek Sosial Kekinian dan Juga Socials Foodprint di PT Sumalindo Hutani Jaya II.

Tabel 17. Rencana Program CD-CSR PT Sumalindo Hutani Jaya II Tahun 2022

No	Kegiatan	Target	Satuan	Realisasi	Keterangan
1	Aspek peningkatan ekonomi	2	Kegiatan		
2	Aspek pendidikan	9	Kegiatan		
3	Aspek budaya sosial	12	Kegiatan		
4	Aspek kesehatan	6	Kegiatan		
5	Aspek Infrastruktur	1	Kegiatan		

Sumber : Rencana program CD CSR Tahun 2022 PT Sumalindo Hutani Jaya II

PT SUMALINDO HUTANI JAYA

(PLANTATION FOREST)

VI. PENUTUP

Ringkasan Pengelolaan Hutan PT Sumalindo Hutani Jaya II disusun dan didistribusikan kepada para pihak, supaya para pihak dapat mengetahui dan memperoleh informasi tentang Pengelolaan Hutan yang ada di wilayah PT Sumalindo Hutani Jaya II menurut aspek ekonomi (produksi), aspek lingkungan (ekologi) dan aspek sosial.

Ringkasan Pengelolaan Hutan PT Sumalindo Hutani Jaya II ini disusun berdasarkan hasil kerja yang dilaksanakan oleh PT Sumalindo Hutani Jaya II pada tahun 2021 dan rencana kegiatan untuk tahun 2022. Kami menyadari masih banyak hal yang harus dan perlu diperbaiki dalam pengelolaan hutan yang ada pada PT Sumalindo Hutani Jaya II. Oleh karena itu kami sangat berharap adanya saran/masukan dari para pihak sehingga kami dapat mengelola hutan menuju lestari produksi, ekologi dan sosial secara seimbang.

Kantor Pusat : Sinarmas Land Plaza Menara 2 Lantai 16, Jl. M.H. Thamrin No. 51, Kel. Gondangdia, Kec. Menteng, Jakarta Pusat - 10350
Kantor Cabang : Jl. H.M. Ardan No. 65, RT. 01, Kel. Sempaja Utara, Kec. Samarinda Utara, Kota Samarinda, Prov. Kalimantan Timur, Kode Pos 75119, Phone (0541) 739260, Fax. (0541) 739287