

PT SUMALINDO HUTANI JAYA
(PLANTATION FOREST)

RINGKASAN PUBLIK
PT SUMALINDO HUTANI JAYA I



2024

Kantor Pusat : Sinarmas Land Plaza Menara 2 Lantai 16, Jl. M.H. Thamrin No. 51, Kel. Gondangdia, Kec. Menteng, Jakarta Pusat - 10350
Kantor Cabang : Kantor Cabang : I. Letjen Suprpto Rukan Grand Samarinda Blok A09, No.11, RT. 09, Kelurahan Gunung Kelua, Kecamatan Samarinda Ulu. Kota Samarinda, Provinsi Kalimantan Timur, Kode pos 75123, Nomor Telepon 0541-4113999

PT SUMALINDO HUTANI JAYA

(PLANTATION FOREST)

I. PENDAHULUAN

A. PROFIL PERUSAHAAN

| | |
|------------------------------|--|
| Nama Unit Manajemen | PT. Sumalindo Hutani Jaya I |
| Alamat Unit Manajemen | Kantor Pusat : Sinarmas Land Plaza Menara 2 Lantai 16, Jl. M.H. Thamrin No. 51, Kel. Gondangdia, Kec. Menteng, Jakarta Pusat - 10350 Kantor Cabang : 1. Letjen Suprpto Rukan Grand Samarinda Blok A09, No.11, RT. 09, Kelurahan Gunung Kelua, Kecamatan Samarinda Ulu. Kota Samarinda, Provinsi Kalimantan Timur, Kode pos 75123, Nomor Telepon 0541-4113999 |
| Lokasi Unit Manajemen | Kabupaten Kutai Timur, Provinsi Kalimantan Timur |
| Nomor SK Konsesi | <ul style="list-style-type: none">• SK. No.273/Menhut-II/2007, tanggal 7 Agustus 2007 tentang Penetapan Batas Areal IUPHHK-HTI PT Sumalindo Hutani Jaya seluas ± 10.976,40 Ha di Provinsi Kalimantan Timur• SK.273/MENHUT-II/2007 tanggal 07 Agustus 2007 tentang Penetapan Batas Areal Izin Usaha Pemanfaatan Hasil Hutan Kayu Pada Hutan Tanaman PT Sumalindo Hutani Jaya Seluas 10.976,40 Hektar di Provinsi Kalimantan Timur. |
| Luas | ± 10.976 Ha |

B. Visi dan Misi Perusahaan

- **Visi**

Menjadi Perusahaan Kehutanan terdepan di tingkat internasional melalui pengelolaan hutan tanaman yang menjamin kelestarian fungsi produksi, ekologi dan sosial guna mewujudkan pembangunan hutan tanaman yang berkelanjutan

- **Misi**

Menyelenggarakan pengusahaan hutan tanaman berdasarkan prinsip-prinsip pengelolaan hutan tanaman lestari melalui kegiatan sebagai berikut :

1. Menyelenggarakan usaha hutan tanaman dengan dukungan manajerial dan sumberdaya manusia yang professional
2. Melakukan perlindungan dan koservasi keanekaragaman hayati beserta ekosistem terutama dalam pengelolaan konservasi Orangutan dan menerapkan konservasi hutan berdasarkan Nilai Konservasi Tinggi (*High Conservation Value-HCV*)

Kantor Pusat : Sinarmas Land Plaza Menara 2 Lantai 16, Jl. M.H. Thamrin No. 51, Kel. Gondangdia, Kec. Menteng, Jakarta Pusat - 10350
Kantor Cabang : Kantor Cabang : 1. Letjen Suprpto Rukan Grand Samarinda Blok A09, No.11, RT. 09, Kelurahan Gunung Kelua, Kecamatan Samarinda Ulu. Kota Samarinda, Provinsi Kalimantan Timur, Kode pos 75123, Nomor Telepon 0541-4113999

PT SUMALINDO HUTANI JAYA

(PLANTATION FOREST)

3. Meningkatkan kesejahteraan masyarakat sekitar dengan memperhatikan prinsip-prinsip Padiatapa / FPIC (*Free, Prior and Informed Consent*) dan melakukan penanganan keluhan / *Grievance* yang bertanggung jawab
4. Meningkatkan nilai hutan dari tidak produktif menjadi produktif secara berkesinambungan dan lestari, berwawasan ekologi dan sosial
5. Mengelola sumber daya hutan sebagai ekosistem secara partisipatif sesuai dengan karakter wilayah.

C. Kebijakan dan Komitmen Perusahaan

1. Kebijakan Kelestarian Produksi

Sebagai Perusahaan Hutan Tanaman Industri yang memiliki Visi menjadi Perusahaan terbaik dalam bidang pengelolaan Hutan Tanaman Industri, PT Sumalindo Hutani Jaya I berkomitmen menghasilkan dan menyediakan bahan baku kayu secara berkelanjutan berdasarkan prinsip-prinsip pengelolaan hutan lestari. Untuk mencapai komitmen ini PT Sumalindo Hutani Jaya I menerapkan praktik-praktik pengelolaan hutan sebagai berikut :

- a) Mematuhi semua peraturan, perundangan dan persyaratan lain yang relevan di tingkat lokal dan nasional, termasuk berbagai konvensi internasional yang sudah diratifikasi oleh Pemerintah Republik Indonesia.
- b) Membangun kemandirian kawasan yang didasarkan pada sistem zonasi yang menjamin keberlangsungan fungsi produksi, lingkungan, dan sosial.
- c) Membangun Hutan Tanaman Industri yang didukung oleh sistem silvikultur yang tepat dan perlindungan hutan yang efektif untuk mencapai produktifitas lahan dengan memperhatikan aspek K3 dan lingkungan.
- d) Pengaturan hasil didasarkan pada daur produktif dan etat (luas dan volume).
- e) Tidak menanam, mengembangkan dan memanen tanaman yang berasal dari hasil rekayasa genetika atau *Genetically Modified Organism* (GMO)
- f) Menerapkan sistem pemanenan yang ramah lingkungan dan prinsip keterlacakan bahan baku kayu.

Kantor Pusat : Sinarmas Land Plaza Menara 2 Lantai 16, Jl. M.H. Thamrin No. 51, Kel. Gondangdia, Kec. Menteng, Jakarta Pusat - 10350
Kantor Cabang : Kantor Cabang : 1. Letjen Suprpto Rukan Grand Samarinda Blok A09, No.11, RT. 09, Kelurahan Gunung Kelua, Kecamatan Samarinda Ulu, Kota Samarinda, Provinsi Kalimantan Timur, Kode pos 75123, Nomor Telepon 0541-4113999

PT SUMALINDO HUTANI JAYA

(PLANTATION FOREST)

Untuk meminimalisir dampak lingkungan dan sosial, maka PT Sumalindo Hutani Jaya I akan melakukan :

1. Kegiatan produksi yang mempertimbangkan konservasi Orangutan.
2. Membuat rencana microplanning beserta verifikasinya untuk pemanenan kayu
3. Menjamin ketersediaan bibit atau benih yang bukan berasal dari hasil rekayasa genetik atau *Genetically Modified Organism (GMO)*
4. Melaksanakan Pembukaan Wilayah Hutan, Pemanenan serta Penyiapan Lahan yang ramah lingkungan, tidak mengancam kawasan lindung, jenis yang dilindungi serta areal konflik lahan.

PT Sumalindo Hutani Jaya I memastikan bahwa Kebijakan Kelestarian Produksi dikomunikasikan dan dapat dipahami oleh seluruh Karyawan dan seluruh pihak yang bekerja untuk dan atas nama perusahaan.

2. Kebijakan Lingkungan, Keselamatan dan Kesehatan Kerja

PT. Sumalindo Hutani Jaya I sebagai perusahaan yang bergerak di bidang Pengembangan Hutan Tanaman Industri, berkomitmen untuk menghasilkan dan menyediakan bahan baku kayu secara berkelanjutan dengan memperhatikan aspek Keselamatan, Kesehatan Kerja (K3), Lingkungan dan Bahaya Kebakaran, sesuai ketentuan dan peraturan perundang yang berlaku. Tujuan tersebut dilaksanakan melalui kegiatan :

- A. Jangka Panjang :
 1. Melaksanakan pengelolaan hutan tanaman lestari berdasarkan pada prinsip kelestarian ekonomi, lingkungan dan sosial
 2. Melaksanakan Sistem Manajemen Lingkungan (ISO-14001) dan Sistem Manajemen Keselamatan dan Kesehatan Kerja (SMK3 & ISO-45001)
 3. Terlibat secara aktif dalam manajemen konservasi Orangutan
 4. Menerapkan konsep Pengelolaan Konservasi Hutan berdasarkan Nilai Konservasi Tinggi (NKT) dan Stok Karbon Tinggi (HCS)
- B. Jangka Pendek :
 1. Melaksanakan RKL dan RPL secara konsisten
 2. Melaksanakan program tanpa bakar serta pencegahan kebakaran secara terpadu

Kantor Pusat : Sinarmas Land Plaza Menara 2 Lantai 16, Jl. M.H. Thamrin No. 51, Kel. Gondangdia, Kec. Menteng, Jakarta Pusat - 10350

Kantor Cabang : Kantor Cabang : I. Letjen Suprpto Rukan Grand Samarinda Blok A09, No.11, RT. 09, Kelurahan Gunung Kelua, Kecamatan Samarinda Ulu, Kota Samarinda, Provinsi Kalimantan Timur, Kode pos 75123, Nomor Telepon 0541-4113999

PT SUMALINDO HUTANI JAYA

(PLANTATION FOREST)

3. Menyediakan kerangka kerja untuk menetapkan HSE Management Systems Objectives & Target
4. Mengurangi kerusakan sumber daya alam seminimal mungkin dan mencegah terjadinya pencemaran lingkungan
5. Melakukan usaha-usaha perbaikan berkelanjutan dan peningkatan kinerja K3 dan lingkungan kesehatan di lingkungan kerja
6. Menciptakan lingkungan kerja yang bersih, aman dan sehat dalam rangka menghilangkan bahaya dan menurunkan resiko K3 untuk mencegah terjadinya kecelakaan kerja, cedera dan penyakit akibat kerja sesuai prinsip 5K yang diterapkan menuju Zero Accident
7. Melibatkan dan mengkonsultasikan kepada pekerja dan perwakilan pekerja dalam menetapkan, menerapkan dan memelihara Kebijakan K3L
8. Melaksanakan kegiatan sesuai persyaratan hukum dan peraturan tentang K3 dan Lingkungan
9. Melaksanakan kegiatan sesuai program tanggung jawab sosial perusahaan (CSR)

PT Sumalindo Hutani Jaya I bertanggung jawab untuk menjamin agar Kebijakan K3L dilaksanakan dan efektifitasnya ditinjau secara berkala. Jajaran manajemen, karyawan, mitra, kontraktor dan pihak terkait bertanggung jawab memastikan bahwa Kebijakan K3L tersedia sebagai informasi terdokumentasi, dikomunikasikan, dipahami dan dilaksanakan bagi pihak berkepentingan.

3. Kebijakan Sosial

PT Sumalindo Hutani Jaya I memastikan bahwa pengelolaan sumberdaya hutan di semua wilayah konsesinya dapat memberikan dampak positif berkelanjutan pada penghidupan dan kesejahteraan masyarakat di dalam dan sekitar hutan dan berkontribusi nyata pada pembangunan ekonomi daerah dan nasional. Untuk mencapai hal tersebut, PT Sumalindo Hutani Jaya I berkomitmen :

Kantor Pusat : Sinarmas Land Plaza Menara 2 Lantai 16, Jl. M.H. Thamrin No. 51, Kel. Gondangdia, Kec. Menteng, Jakarta Pusat - 10350

Kantor Cabang : Kantor Cabang : I. Letjen Suprpto Rukan Grand Samarinda Blok A09, No.11, RT. 09, Kelurahan Gunung Kelua, Kecamatan Samarinda Ulu, Kota Samarinda, Provinsi Kalimantan Timur, Kode pos 75123, Nomor Telepon 0541-4113999

PT SUMALINDO HUTANI JAYA

(PLANTATION FOREST)

- a. Mematuhi seluruh peraturan perundangan dan persyaratan lainnya yang relevan di tingkat lokal dan nasional, termasuk berbagai konvensi internasional yang sudah diratifikasi oleh Pemerintah Republik Indonesia.
- b. Melakukan Padiatapa (Persetujuan Atas Dasar Informasi Diawal Tanpa Paksaan) / FPIC (*Free, Prior and Informed Consent*) untuk mengakui dan menghormati hak-hak masyarakat lokal dan masyarakat adat (*Indigenous People*) di dalam dan sekitar wilayah konsesi, dengan menerapkan azas keterbukaan, kesetaraan dan keadilan dalam proses pengambilan keputusan.
- c. Melakukan penyelesaian konflik tanpa paksaan dan kekerasan.
- d. Mendorong penyelesaian keluhan (*Grievance*) secara menyeluruh dan sistematis.
- e. Melaksanakan program-program pemberdayaan masyarakat baik masyarakat adat maupun masyarakat lokal yang direncanakan secara terbuka dan partisipatif bersama para pihak kelompok penerima manfaat (*Beneficiaries Groups*).
- f. Mengambil langkah-langkah strategis dalam memberdayakan tenaga kerja lokal.

PT Sumalindo Hutani Jaya I memastikan bahwa komitmen ini dikomunikasikan, dipahami dan dijalankan oleh Perusahaan, Pekerja dan Mitra Perusahaan.

4. Komitmen Sumber Daya Manusia

PT Sumalindo Hutani Jaya I berkomitmen bahwa dalam mengelola Sumber Daya Manusia sesuai dengan Prinsip-Prinsip Dasar Pekerja serta menjamin dan melindungi Hak-Hak Pekerja dan Hak Asasi Manusia (HAM) di seluruh wilayah konsesinya yang dapat memberikan dampak positif berkelanjutan pada penghidupan dan kesejahteraan pekerja, sesuai yang telah tertuang dalam konvensi ILO dan telah diratifikasi oleh Pemerintah Republik Indonesia. Untuk mencapai hal tersebut, PT Sumalindo Hutani Jaya I berkomitmen :

1. Mematuhi seluruh peraturan perundangan dan persyaratan lainnya yang relevan di tingkat lokal dan nasional, termasuk berbagai konvensi internasional yang telah diratifikasi oleh Pemerintah Republik Indonesia.
2. Dalam keadaan dan kondisi apapun untuk tidak melakukan, menggunakan atau dengan cara lain memanfaatkan segala bentuk kerja paksa atau wajib kerja dalam bentuk apapun terhadap

Kantor Pusat : Sinarmas Land Plaza Menara 2 Lantai 16, Jl. M.H. Thamrin No. 51, Kel. Gondangdia, Kec. Menteng, Jakarta Pusat - 10350
Kantor Cabang : Kantor Cabang : I. Letjen Suprpto Rukan Grand Samarinda Blok A09, No.11, RT. 09, Kelurahan Gunung Kelua, Kecamatan Samarinda Ulu, Kota Samarinda, Provinsi Kalimantan Timur, Kode pos 75123, Nomor Telepon 0541-4113999

PT SUMALINDO HUTANI JAYA

(PLANTATION FOREST)

pekerjanya di seluruh aktivitas bisnisnya sesuai dengan konvensi ILO No. 29 tentang Kerja Paksa dan Konvensi ILO No. 105 tentang Penghapusan Kerja Paksa.

3. Mengakui, menghormati dan merealisasikan hak-hak pekerja termasuk memberikan hak kebebasan dalam berserikat dan Perundingan bersama sesuai dengan konvensi ILO No. 87 tentang Kebebasan Berserikat dan Konvensi ILO No. 98 tentang Hak Berorganisasi dan Melakukan Perundingan Bersama

4. Menjamin perlakuan yang adil dan setara dan tidak melakukan diskriminasi antara pekerja Laki-laki dan wanita termasuk dalam proses perekrutan, pemberian upah, pekerjaan dan jabatan dengan cara menerapkan standar yang sama tentang perlakuan yang adil dan setara sesuai dengan konvensi ILO No. 100 tentang Pemberian Upah yang sama bagi pekerja pria dan wanita dan Konvensi ILO No. 111 tentang diskriminasi dalam pekerjaan dan jabatan.

5. Tidak menggunakan tenaga kerja anak-anak di bawah umur dan menghindari serta tidak melakukan bentuk-bentuk pekerjaan terburuk untuk anak sesuai usia minimal yang telah dituangkan dalam konvensi ILO No. 138 tentang Usia Minimal dan Konvensi ILO No 182 tentang penghapusan bentuk-bentuk pekerjaan terburuk untuk anak.

6. Membayar upah/gaji tidak di bawah standar upah minimum yang telah diatur dalam Undang-undang No.13 Tahun 2003 tentang Ketenagakerjaan, Peraturan Pemerintah No. 36 Tahun 2021 tentang Pengupahan dan ketentuan kerja lembur sesuai dengan Peraturan Perundang-undangan yang berlaku.

7. Melakukan perekrutan tenaga kerja yang legal dan sah secara Hukum dan sesuai dengan hubungan ketenagakerjaan yang diakui dan ditetapkan melalui undang-undang.

8. Memastikan bahwa waktu kerja dan waktu istirahat diatur sesuai ketentuan Peraturan perundang-undangan yang berlaku.

9. Melarang keras bentuk-bentuk pelecehan seksual dan penyalahgunaan wewenang.

10. Membangun mekanisme pengaduan dan keluhan pekerja secara bertanggung jawab dan terbuka berdasarkan ketentuan Perundang-undangan yang berlaku dan Perjanjian Kerja Bersama (PKB).

11. Melarang keras adanya tindakan Korupsi, Kolusi dan Nepotisme (KKN) di lingkungan kerja.

PT Sumalindo Hutani Jaya I memastikan bahwa komitmen ini dikomunikasikan, dipahami dan dijalankan oleh Perusahaan, Pekerja dan Mitra Perusahaan.

Kantor Pusat : Sinarmas Land Plaza Menara 2 Lantai 16, Jl. M.H. Thamrin No. 51, Kel. Gondangdia, Kec. Menteng, Jakarta Pusat - 10350

Kantor Cabang : Kantor Cabang : I. Letjen Suprpto Rukan Grand Samarinda Blok A09, No.11, RT. 09, Kelurahan Gunung Kelua, Kecamatan Samarinda Ulu, Kota Samarinda, Provinsi Kalimantan Timur, Kode pos 75123, Nomor Telepon 0541-4113999

PT SUMALINDO HUTANI JAYA

(PLANTATION FOREST)

5. Komitmen Pelaksanaan FCP (Forest Conservation Policy)

APP dan PT Sumalindo Hutani Jaya I (pemasok kayunya) berkomitmen bahwa dalam pelaksanaan Forest Conservation Policy (FCP) sesuai dengan protokol terkait FCP. Untuk mencapai hal tersebut, PT Sumalindo Hutani Jaya I berkomitmen :

1. Hutan dengan Nilai Konservasi Tinggi (HCV) dan Stok Karbon Tinggi (HCS) :

APP dan PT Sumalindo Hutani Jaya I hanya akan mengembangkan area yang bukan merupakan lahan hutan sesuai hasil identifikasi penilaian HCV dan HCS secara independen:

- Sejak 1 Februari 2013, seluruh pembukaan hutan alam telah dihentikan sementara hingga selesainya penilaian HCV dan HCS. Tidak ada lagi pembukaan lahan yang teridentifikasi sebagai hutan.
- APP telah melakukan penilaian awal terhadap keseluruhan rantai pasokannya. APP telah memprioritaskan penilaian HCV dan HCS di daerah-daerah konsesi yang hingga sekarang masih memasok kayu alam. Area dengan HCV dan HCS akan dilindungi.
- Penilaian HCS telah dimulai dengan mengidentifikasi area dan kualitas dari tutupan hutan. Analisa satelit, didukung dengan pekerjaan di lapangan, akan mengidentifikasi area yang akan dilindungi dan juga area dengan stok karbon rendah yang dapat dikembangkan menjadi hutan tanaman industri.
- Penilaian HCS akan membedakan hutan alam dari daerah terdegradasi, yaitu daerah yang hanya memiliki pohon kecil, semak belukar dan rerumputan. Pendekatan ini akan mengategorikan vegetasi ke dalam enam kelas (stratifikasi) melalui kombinasi analisa gambar satelit dan petak di lapangan. Di Indonesia, keenam kelas ini dikenal sebagai : Hutan Kerapatan Tinggi (HK3), Hutan Kerapatan Rendah (HK2), Hutan Kerapatan Sangat Rendah (HK1), Belukar Tua (BT), Belukar Muda (BM) dan Lahan Terbuka (LT). Ambang batas APP untuk HCS akan didefinisikan, menyusul analisa lapangan, di dalam kategori Belukar Tua (BT).
- Kayu alam (MTH) yang saat ini telah berada di dalam rantai pasokan APP dan dipotong sebelum 1 Februari 2013, contohnya kayu di dalam tumpukan kayu pabrik, akan tetap dipakai oleh pabrik dalam proses produksi. Kayu-kayu yang berasal dari daerah yang bukan hutan, seperti daerah belukar, juga akan digunakan oleh pabrik pulp.

Kantor Pusat : Sinarmas Land Plaza Menara 2 Lantai 16, Jl. M.H. Thamrin No. 51, Kel. Gondangdia, Kec. Menteng, Jakarta Pusat - 10350

Kantor Cabang : Kantor Cabang : I. Letjen Suprpto Rukan Grand Samarinda Blok A09, No.11, RT. 09, Kelurahan Gunung Kelua, Kecamatan Samarinda Ulu, Kota Samarinda, Provinsi Kalimantan Timur, Kode pos 75123, Nomor Telepon 0541-4113999

PT SUMALINDO HUTANI JAYA

(PLANTATION FOREST)

- APP akan mengakhiri perjanjian pembelian maupun perjanjian lainnya dengan pemasok yang tidak memenuhi komitmen APP.
- Komitmen ini akan dipantau oleh The Forest Trust. APP menyambut pengamat pihak ketiga yang independen untuk melakukan verifikasi implementasi komitmen tersebut.

2. Komitmen Manajemen Gambut:

APP & PT Sumalindo Hutani Jaya I akan mendukung strategi dan target Pemerintah Indonesia untuk pengembangan rendah emisi dan penurunan gas rumah kaca. Hal ini akan dicapai dengan cara:

- Memastikan bahwa hutan lahan gambut dilindungi sebagai bagian dari komitmennya untuk melindungi hutan dengan nilai konservasi tinggi dan hutan dengan stok karbon tinggi.
- Melakukan praktek manajemen terbaik untuk mengurangi dan menghindari emisi gas rumah kaca dalam lanskap lahan gambut. Sebagai bagian dalam usaha mencapai hal ini, tidak akan ada aktivitas pembangunan kanal atau infrastruktur di area konsesi lahan gambut tidak berhutan yang belum dikembangkan, hingga proses penilaian HCV, termasuk masukan dari ahli lahan gambut, telah selesai dilakukan.

3. Keterlibatan sosial dan masyarakat

Untuk menghindari maupun menyelesaikan konflik sosial, PT Sumalindo Hutani Jaya I akan secara aktif meminta dan mengikut sertakan saran dan masukan dari berbagai pemangku kepentingan termasuk masyarakat sipil, untuk menerapkan prinsip-prinsip berikut :

- Free, Prior and Informed Consent (FPIC) dari masyarakat asli dan komunitas lokal
- Penanganan keluhan & Pemecahan konflik yang bertanggung jawab
- Dialog yang terbuka dan konstruktif dengan para pemangku kepentingan lokal, nasional dan internasional
- Program pengembangan dan pemberdayaan masyarakat
- Penghormatan terhadap hak asasi manusia
- Mengakui dan menghormati hak-hak karyawannya
- Kepatuhan terhadap hukum, prinsip dan kriteria sertifikasi bertaraf internasional yang relevan

4. Pemasok kayu lainnya :

Kantor Pusat : Sinarmas Land Plaza Menara 2 Lantai 16, Jl. M.H. Thamrin No. 51, Kel. Gondangdia, Kec. Menteng, Jakarta Pusat - 10350

Kantor Cabang : Kantor Cabang : I. Letjen Suprpto Rukan Grand Samarinda Blok A09, No.11, RT. 09, Kelurahan Gunung Kelua, Kecamatan Samarinda Ulu, Kota Samarinda, Provinsi Kalimantan Timur, Kode pos 75123, Nomor Telepon 0541-4113999

PT SUMALINDO HUTANI JAYA

(PLANTATION FOREST)

- Sumber serat kayu APP datang dari seluruh penjuru dunia dan saat ini APP sedang mengembangkan prosedur untuk memastikan bahwa pasokan ini mendukung prinsip manajemen hutan yang bertanggung jawab.

Komitmen ini dikomunikasikan dan dipahami serta dijalankan oleh perusahaan, pekerja, mitra, dan seluruh pihak yang bekerja untuk dan atas nama PT. Sumalindo Hutani Jaya Unit I

Kantor Pusat : Sinarmas Land Plaza Menara 2 Lantai 16, Jl. M.H. Thamrin No. 51, Kel. Gondangdia, Kec. Menteng, Jakarta Pusat - 10350

Kantor Cabang : Kantor Cabang : I. Letjen Suprpto Rukan Grand Samarinda Blok A09, No.11, RT. 09, Kelurahan Gunung Kelua, Kecamatan Samarinda Ulu. Kota Samarinda, Provinsi Kalimantan Timur, Kode pos 75123, Nomor Telepon 0541-4113999

PT SUMALINDO HUTANI JAYA

(PLANTATION FOREST)

II. KONDISI UMUM PT. SUMALINDO HUTANI JAYA I

A. Gambaran Umum

Tabel 1. Gambaran letak areal konsesi PT Sumalindo Hutani Jaya I

| No | Uraian | Diskripsi Letak |
|----|----------------------------|--|
| 1. | Geografis | 00°09'– 01°19' LS, 116°57'– 117°08' BT |
| 2. | Administrasi Pemerintahan | Kecamatan : Kongbeng Kabupaten : Kutai Timur Provinsi : Kalimantan Timur |
| 3. | Wilayah Pemangkuan Hutan | RPH Long Bau, BKPH Muara Wahau, Dinas Kehutanan Kabupaten Kutai Timur, Dinas Kehutanan Provinsi Kalimantan Timur |
| 4. | Daerah Aliran Sungai (DAS) | DAS Sungai Wahau, Sub DAS S. Miau dan S. Pesab |
| 5. | Batas Wilayah : | |
| | - Sebelah Utara | PT Basuimex |
| | - Sebelah Timur | PT Cahaya Mitra Wiratama |
| | - Sebelah Selatan | Sungai Pesab |
| | - Sebelah Barat | Sungai Wahau |

Sumber : Dokumen RKUPHHK PT Sumalindo Hutani Jaya I Periode 2020-2029

Kantor Pusat : Sinarmas Land Plaza Menara 2 Lantai 16, Jl. M.H. Thamrin No. 51, Kel. Gondangdia, Kec. Menteng, Jakarta Pusat - 10350

Kantor Cabang : Kantor Cabang : I. Letjen Suprpto Rukan Grand Samarinda Blok A09, No.11, RT. 09, Kelurahan Gunung Kelua, Kecamatan Samarinda Ulu. Kota Samarinda, Provinsi Kalimantan Timur, Kode pos 75123, Nomor Telepon 0541-4113999

PT SUMALINDO HUTANI JAYA (PLANTATION FOREST)

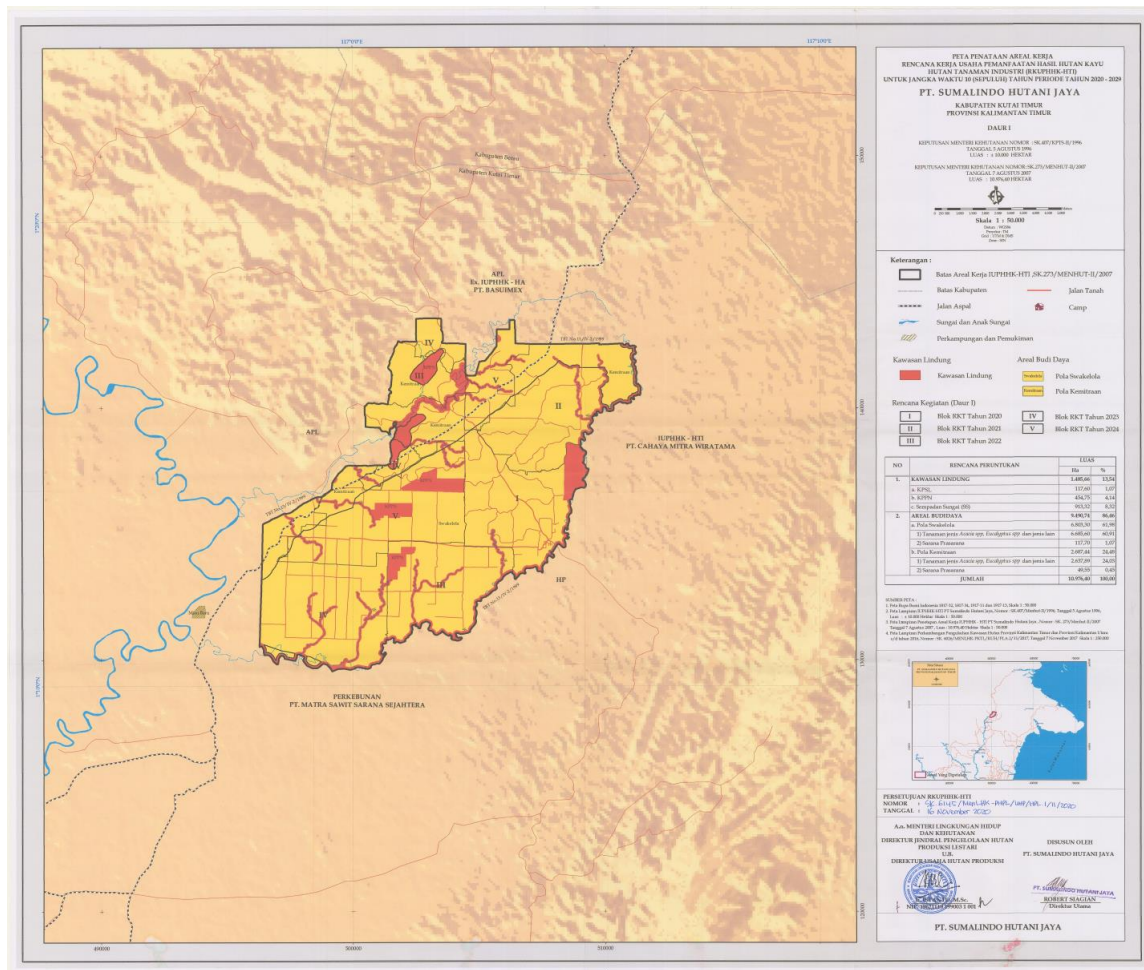

Gambar 1. Peta Penataan Areal Kerja Daur 1 RKUPHHK PT SHJ I Periode 2020-2029

Berdasarkan Peta Penunjukkan Kawasan Hutan dan Perairan Provinsi Kalimantan Timur, areal kerja PT Sumalindo Hutani Jaya I termasuk dalam kawasan Hutan Produksi Tetap (HP) seluas ± 10.976 Ha. Berdasarkan data Stasiun Klimatologi Temindung Samarinda (2000-2009), rata-rata curah hujan tahunan 2.265,9 mm dengan jumlah hari hujan sebanyak 225,4 hari dan intensitas hujan (I) sebesar 10,05 mm/hari. Curah hujan tertinggi pada bulan Maret (277,5 mm) dan terendah pada bulan Agustus (92,2 mm) dengan ketinggian dari permukaan air laut: 17 – 290 mdpl. Berdasarkan penggolongan Schmidt–Fergusson, areal PT Sumalindo Hutani Jaya I termasuk dalam tipe hujan A (sangat basah) dengan nilai Q = 11,2%.

- Kantor Pusat : Sinarmas Land Plaza Menara 2 Lantai 16, Jl. M.H. Thamrin No. 51, Kel. Gondangdia, Kec. Menteng, Jakarta Pusat - 10350
- Kantor Cabang : Kantor Cabang : 1. Letjen Suprpto Rukan Grand Samarinda Blok A09, No.11, RT. 09, Kelurahan Gunung Kelua, Kecamatan Samarinda Ulu, Kota Samarinda, Provinsi Kalimantan Timur, Kode pos 75123, Nomor Telepon 0541-4113999

PT SUMALINDO HUTANI JAYA

(PLANTATION FOREST)

B. Tata Ruang

Penataan areal kerja PBPH PT Sumalindo Hutani Jaya I telah sesuai dengan peruntukannya sebagai areal tanaman pokok, areal tanaman kehidupan, serta kawasan perlindungan setempat dan kawasan lindung lainnya berdasarkan Peraturan Menteri Lingkungan Hidup dan Kehutanan Republik Indonesia Nomor : P.12/Menlhk-II/2015 jo P.17/Menlhk/Setjen/Kum.1/2/2017 tentang Perubahan Atas Peraturan Menteri Lingkungan Hidup Dan Kehutanan Nomor P.12/Menlhk-II/2015 Tentang Pembangunan Hutan Tanaman Industri. Rencana tata ruang disajikan pada Tabel 2 berikut :

Tabel 2. Rencana tata ruang areal kerja PT Sumalindo Hutani Jaya I

| No | Rencana peruntukan | Luas | |
|----|--|------------------|---------------|
| | | (Ha) | (%) |
| 1 | Areal Kawasan | 1.485.66 | 13.54 |
| | KPSL | 117.6 | 1.07 |
| | KPPN | 783 | 7,13 |
| | Sempadan sungai | 913.32 | 8.32 |
| 2 | Areal Budidaya | | |
| | a. Pola Swakelola | 9.490.74 | 86.46 |
| | 1. Tanaman jenis acacia spp, Eucalyptus spp dan jenis lain | 6.803.30 | 61.98 |
| | 2.Sarana Prasarana | 6.685.60 | 60.91 |
| | b. Pola kemitraan | 117.7 | 1.07 |
| | 1. Tanaman jenis acacia spp, Eucalyptus spp dan jenis lain | 2.687.44 | 24.48 |
| | 2.Sarana Prasarana | 2.637.89 | 24.48 |
| | Jumlah Areal Penanaman | 49.55 | 0.45 |
| | JUMLAH | 10.976.40 | 100.00 |

Sumber : RKUPHHKHTI periode 2020-2029 PT Sumalindo Hutani Jaya I

C. Penentuan Jenis Tanaman

Manajemen PT Sumalindo Hutani Jaya I memilih jenis *Acacia mangium*, *Acacia crasicarpa* dan *Eucalyptus pellita* sebagai tanaman utama dengan mempertimbangkan

Kantor Pusat : Sinarmas Land Plaza Menara 2 Lantai 16, Jl. M.H. Thamrin No. 51, Kel. Gondangdia, Kec. Menteng, Jakarta Pusat - 10350
Kantor Cabang : Kantor Cabang : I. Letjen Suprpto Rukan Grand Samarinda Blok A09, No.11, RT. 09, Kelurahan Gunung Kelua, Kecamatan Samarinda Ulu, Kota Samarinda, Provinsi Kalimantan Timur, Kode pos 75123, Nomor Telepon 0541-4113999

PT SUMALINDO HUTANI JAYA

(PLANTATION FOREST)

tujuan pokok pembangunan hutan tanaman, yaitu sebagai bahan baku pembuatan kertas bertujuan untuk menghasilkan kayu, yang selanjutnya akan digunakan sebagai bahan baku industri pulp dari group perusahaan. Selain agar dapat memasok bahan baku kayu secara terus-menerus dengan kuantitas dan kualitas yang memadai juga dapat memberikan dampak positif terhadap aspek ekologi (keanekaragaman hayati) dan lingkungan, tentunya hutan tanaman harus dikelola dengan benar dan lestari. Aspek yang diperhatikan adalah :

- Kayu yang mempunyai rendemen serat tinggi dan cocok untuk tujuan pembuatan pulp dan kertas
- Jenis kayu daun lebar (*hardwood*)
- Kesesuaian lahan/tapak (iklim dan edafis) dengan tanaman yang dipilih
- Tingkat pertumbuhan, dipilih yang cepat tumbuh (*fast growing species*)
- Ketersediaan sumber daya genetik (bibit) yang dibutuhkan.

D. Keanekaragaman Tumbuhan dan Satwa Liar

Tabel 3. Jenis-jenis flora dilindungi yang berada di PT SHJ I (NKT 1.3)

| No. | Latin name | Local/Indonesian name | STATUS | | |
|-----|----------------------------------|-----------------------|--------|-------|-----|
| | | | IUCN | CITES | GoI |
| 1 | <i>Eusyderoxylon zwageri</i> | Ulin | VU | - | Yes |
| 2 | <i>Pterospermum javanicum</i> | Bayur | - | - | Yes |
| 3 | <i>Diospyros cf. macrophylla</i> | Eboni | VU | - | - |

Tabel 4. Jenis-jenis mamalia yang berada di PT Sumalindo Hutani Jaya I (NKT 1.3)

| No. | Latin Name | English Name | STATUS | | | | |
|-----|----------------------------|---------------------|--------|----|-------|----|------|
| | | | IUCN | | CITES | | PP 7 |
| | | | VU | EN | I | II | |
| 1 | <i>Macaca nemestrina</i> | Pig-tailed macaque | ✓ | - | | ✓ | - |
| 2 | <i>Hylobates muelleri</i> | Bornean gibbon | - | ✓ | ✓ | - | ✓ |
| 3 | <i>Pongo pygmaeus</i> | Bornean orangutan | - | ✓ | ✓ | - | ✓ |
| 4 | <i>Hemigalus derbyanus</i> | Banded palm civet | ✓ | - | - | ✓ | - |
| 5 | <i>Sus barbatus</i> | Bearded pig | ✓ | - | - | - | - |
| 6 | <i>Cervus unicolor</i> | Sambar deer | ✓ | - | - | - | ✓ |
| 7 | <i>Manis javanica</i> | Sunda pangolin | - | ✓ | | ✓ | ✓ |
| 8 | <i>Helarctos malayanus</i> | Sun bear | ✓ | - | ✓ | - | ✓ |
| 9 | <i>Hystrix brachyura</i> | Common porcupine | - | - | - | - | ✓ |
| 10 | <i>Macaca fascicularis</i> | Long-tailed macaque | - | - | - | ✓ | - |

Kantor Pusat : Sinarmas Land Plaza Menara 2 Lantai 16, Jl. M.H. Thamrin No. 51, Kel. Gondangdia, Kec. Menteng, Jakarta Pusat - 10350

Kantor Cabang : Kantor Cabang : I. Letjen Suprpto Rukan Grand Samarinda Blok A09, No.11, RT. 09, Kelurahan Gunung Kelua, Kecamatan Samarinda Ulu, Kota Samarinda, Provinsi Kalimantan Timur, Kode pos 75123, Nomor Telepon 0541-4113999

PT SUMALINDO HUTANI JAYA

(PLANTATION FOREST)

Tabel 5. Jenis-jenis burung yang berada di PT Sumalindo Hutani Jaya I (NKT 1.3)

| No. | Latin Name | English Name | Status | | | |
|-----|----------------------------------|-----------------------------|--------|-------|----|-----|
| | | | IUCN | CITES | | PP7 |
| | | | VU | I | II | |
| 1 | <i>Egretta garzetta</i> | Little Egret | | | | ✓ |
| 2 | <i>Aviceda jerdoni</i> | Jerdon's Baza | | | ✓ | ✓ |
| 3 | <i>Elanus caeruleus</i> | Black-winged Kite | | | ✓ | ✓ |
| 4 | <i>Ichthyophaga ichthyaetus</i> | Grey-headed Fish Eagle | | | ✓ | ✓ |
| 5 | <i>Spilornis cheela</i> | Crested Serpent Eagle | | | ✓ | ✓ |
| 6 | <i>Spizaetus cirrhatus</i> | Crested Hawk-Eagle | | | ✓ | ✓ |
| 7 | <i>Treron capellei</i> | Large Green Pigeon | ✓ | | | |
| 8 | <i>Ducula pickeringii</i> | Grey Imperial Pigeon | ✓ | | | |
| 9 | <i>Loriculus galgulus</i> | Blue-crowned Hanging Parrot | | | ✓ | |
| 10 | <i>Rhopodytes diardi</i> | Black-bellied Malkoha | ✓ | | | |
| 11 | <i>Alcedo meninting</i> | Blue-eared Kingfisher | | | | ✓ |
| 12 | <i>Pelargopsis capensis</i> | Stork-billed Kingfisher | | | | ✓ |
| 13 | <i>Anthracoceros malayanus</i> | Black Hornbill | | | ✓ | ✓ |
| 14 | <i>Anthracoceros albirostris</i> | Oriental Pied Hornbill | | | ✓ | ✓ |
| 15 | <i>Buceros rhinoceros</i> | Rhinoceros Hornbill | | | ✓ | ✓ |
| 16 | <i>Rhinoplax vigil</i> | Helmeted Hornbill | | ✓ | | ✓ |
| 17 | <i>Rhipidura</i> | Pied Fantail | | | | ✓ |
| 18 | <i>Anthreptes malacensis</i> | Brown-throated Sunbird | | | | ✓ |
| 19 | <i>Cinnyris jugularis</i> | Olive-backed Sunbird | | | | ✓ |
| 20 | <i>Aethopyga siparaja</i> | Crimson Sunbird | | | | ✓ |
| 21 | <i>Arachnothera longirostra</i> | Little Spiderhunter | | | | ✓ |
| 22 | <i>Gracula religiosa</i> | Common Hill Myna | | | ✓ | ✓ |

Kantor Pusat : Sinarmas Land Plaza Menara 2 Lantai 16, Jl. M.H. Thamrin No. 51, Kel. Gondangdia, Kec. Menteng, Jakarta Pusat - 10350

Kantor Cabang : Kantor Cabang : 1. Letjen Suprpto Rukan Grand Samarinda Blok A09, No.11, RT. 09, Kelurahan Gunung Kelua, Kecamatan Samarinda Ulu, Kota Samarinda, Provinsi Kalimantan Timur, Kode pos 75123, Nomor Telepon 0541-4113999

PT SUMALINDO HUTANI JAYA

(PLANTATION FOREST)

Tabel 6. Jenis-Jenis herpetofauna yang berada di PT Sumalindo Hutani Jaya I (NKT 1.3)

| No. | Species | Common Name | STATUS | | | | |
|-----|-----------------------------|-----------------------------|--------|----|-------|----|------|
| | | | IUCN | | CITES | | PP 7 |
| | | | VU | EN | I | II | |
| 1 | <i>Limnonectes macrodon</i> | Fanged River Frog | ✓ | | - | | - |
| 2 | <i>Tomistoma schlegelii</i> | False Gharial | - | ✓ | ✓ | ✓ | ✓ |
| 3 | <i>Crocodylus porosus</i> | Estuarine Crocodile | - | - | ✓ | | ✓ |
| 4 | <i>Python reticulatus</i> | Reticulated Python | - | - | | ✓ | - |
| 5 | <i>Ophiophagus hannah</i> | King Cobra | ✓ | - | - | ✓ | - |
| 6 | <i>Python curtus</i> | Bornean Short-tailed Python | - | - | - | ✓ | - |
| 7 | <i>Varanus salvator</i> | Common Water Monitor | - | - | | ✓ | ✓ |
| 8 | <i>Orlitia borneensis</i> | Great River Terrapin | - | ✓ | | ✓ | ✓ |
| 9 | <i>Amyda cartilaginea</i> | Asian Soft-shell Turtle | ✓ | - | - | ✓ | - |

Keterangan: CR= terancam punah; EN=terancam; VU=rentan; I: appendix I; II: appendix II; tanda (✓) = dilindungi; RI: PP RI no.07/ 1999 (berdasarkan Laporan HCV oleh Asia Pacific Consulting Solutions (APCS), 2014).

E. Kondisi Sosial Ekonomi Masyarakat

Dalam pembangunan hutan tanaman yang lokasinya tidak bisa dipisahkan dengan pemukiman masyarakat yang ada di sekitarnya, perusahaan juga telah merencanakan dan merealisasikan program pembinaan masyarakat desa yang diperuntukkan bagi desa-desa sekitar areal perusahaan. Program pembinaan masyarakat tersebut diantaranya berupa upaya-upaya peningkatan pendapatan melalui penyediaan lapangan kerja dan berusaha, penyediaan sarana dan prasarana sosial serta penciptaan kesadaran dan perilaku positif bagi masyarakat yang bermukim di sekitar areal perusahaan.

Mata pencaharian sebagian besar masyarakat di sekitar areal konsesi PT Sumalindo Hutani Jaya I memiliki kemiripan yaitu membentuk sistem pertanian tetap, perkebunan kelapa sawit dan pertanian padi yang intensif, juga berdagang. Sebagian besar penduduk sekitar beragama islam dan katolik, sehingga dari segi budaya pun banyak mengikuti adat budaya yang islami ditandai banyaknya bangunan fasilitas tempat ibadah umat islam.

Kantor Pusat : Sinarmas Land Plaza Menara 2 Lantai 16, Jl. M.H. Thamrin No. 51, Kel. Gondangdia, Kec. Menteng, Jakarta Pusat - 10350
 Kantor Cabang : Kantor Cabang : I. Letjen Suprpto Rukan Grand Samarinda Blok A09, No.11, RT. 09, Kelurahan Gunung Kelua, Kecamatan Samarinda Ulu, Kota Samarinda, Provinsi Kalimantan Timur, Kode pos 75123, Nomor Telepon 0541-4113999

PT SUMALINDO HUTANI JAYA

(PLANTATION FOREST)

III. KEGIATAN PENGELOLAAN HUTAN LESTARI

Kegiatan pengelolaan hutan lestari PT Sumalindo Hutani Jaya I dilakukan dengan memperhatikan kaidah-kaidah pengelolaan hutan lestari yang mencakup aspek produksi, aspek ekologi, dan aspek sosial. Pengelolaan lestari ini tidak lepas dari kebijakan perusahaan yang menerapkan sistem pengelolaan hutan yang ramah lingkungan dan dapat diterima oleh masyarakat yang tentunya juga dapat menguntungkan secara ekonomi bagi masyarakat

A. Aspek Produksi

1. Perencanaan

Sebagai dasar kegiatan operasional, PT Sumalindo Hutani Jaya I telah menyusun Rencana Kerja Usaha Pemanfaatan Hasil Hutan Kayu pada Hutan Tanaman (RKUPHHK-HT) sesuai dengan SK.6145/MenLHK-PHPL/UHP/HPL.1/II/2020 Tentang Persetujuan Rencana Kerja Usaha Pemanfaatan Hasil Hutan Kayu Hutan Tanaman Industri (RKUPHHK-HTI) untuk Jangka Waktu 10 (Sepuluh) Tahun Periode 2020-2029. RKUPHHK ini menjadi acuan dalam penyusunan Rencana Kerja Tahunan (RKT) perusahaan. RKT selanjutnya menjadi dasar legal di dalam melaksanakan seluruh kegiatan operasional hutan tanaman. PT Sumalindo Hutani Jaya I telah memiliki RKT tahun berjalan yang disahkan secara *self approval*.

- SK.001/RKT-SHJI/XII/2023 Tentang Pengesahan Rencana Kerja Tahunan Usaha Pemanfaatan Hasil Hutan Kayu Pada Hutan Tanaman Industri (RKTUPHHK-HTI) Tahun 2024 PT Sumalindo Hutani Jaya (Unit I) Provinsi Kalimantan Timur.

2. Penataan Batas

Penataan batas unit hutan tanaman dimaksudkan untuk memberikan tanda batas yang nyata di lapangan pada blok kerja, terutama yang berbatasan langsung dengan kawasan di luar unit hutan tanaman. Penataan batas bertujuan untuk memperoleh status hukum yang pasti yaitu terdapatnya kawasan hutan dengan luasan tetap yang relatif bebas konflik.

Kantor Pusat : Sinarmas Land Plaza Menara 2 Lantai 16, Jl. M.H. Thamrin No. 51, Kel. Gondangdia, Kec. Menteng, Jakarta Pusat - 10350
Kantor Cabang : Kantor Cabang : I. Letjen Suprpto Rukan Grand Samarinda Blok A09, No.11, RT. 09, Kelurahan Gunung Kelua, Kecamatan Samarinda Ulu, Kota Samarinda, Provinsi Kalimantan Timur, Kode pos 75123, Nomor Telepon 0541-4113999

PT SUMALINDO HUTANI JAYA

(PLANTATION FOREST)

3. Pembukaan Wilayah Hutan Dan Pengadaan Sarana Prasarana

PT Sumalindo Hutani Jaya I melaksanakan kegiatan Pembukaan Wilayah Hutan (PWH) yang meliputi pembangunan jalan, base camp dan sarana prasarana lainnya.

4. Pembibitan

Untuk memenuhi kebutuhan bibit tanaman, PT Sumalindo Hutani Jaya I telah bekerja sama atau di supply oleh PT. Surya Hutani Jaya (SRH). PT. Surya Hutani Jaya mempunyai pusat persemaian (nursery) yaitu Nursery 32 dengan kapasitas produksi \pm 36 juta bibit/tahun yang mampu memenuhi permintaan bibit baik untuk PT. Surya Hutani Jaya sendiri maupun untuk PT Sumalindo Hutani Jaya I.

5. Penyiapan Lahan dan Pemanenan

Tujuan dari penyiapan lahan adalah mempersiapkan lahan siap tanam dengan menghindari kerusakan permukaan tanah (*top soil*), memperhatikan kelerengan dan arah lereng tanah, tidak membuka daerah sepanjang tepi sungai dan areal konservasi yang telah ditetapkan. Pada lahan yang tidak dapat dikerjakan secara mekanis akan diselesaikan dengan cara manual. Kegiatan penyiapan lahan HTI PT Sumalindo Hutani Jaya I menerapkan prinsip Penyiapan Lahan Tanpa Bakar (PLTB).

6. Penanaman

Kegiatan penanaman di areal hutan tanaman PT Sumalindo Hutani Jaya I dilakukan setelah kegiatan penyiapan lahan (penebangan) selesai dan dinilai layak untuk diteruskan dengan kegiatan penanaman. Penanaman dimungkinkan dilakukan sepanjang tahun karena kondisi curah hujan yang sesuai. Untuk melihat keberhasilan tanaman dilakukan penilaian tanaman oleh Plantation Assesment Team (PAT) yang menilai standar *stocking*, *spacing* dan *weed free*. Kegiatan ini dilakukan pada saat tanaman berumur 3, 6 dan 12 bulan.

Pada daerah yang datar, penanaman mengikuti arah Utara–Selatan dan Timur–Barat. Pada daerah yang berlereng penanaman didasarkan pada arah kelerengan dan drainase. Jarak yang pendek memotong lereng atau drainase sedangkan jarak yang panjang mengikuti atau searah lereng atau drainase.

Kantor Pusat : Sinarmas Land Plaza Menara 2 Lantai 16, Jl. M.H. Thamrin No. 51, Kel. Gondangdia, Kec. Menteng, Jakarta Pusat - 10350
Kantor Cabang : Kantor Cabang : I. Letjen Suprpto Rukan Grand Samarinda Blok A09, No.11, RT. 09, Kelurahan Gunung Kelua, Kecamatan Samarinda Ulu, Kota Samarinda, Provinsi Kalimantan Timur, Kode pos 75123, Nomor Telepon 0541-4113999

PT SUMALINDO HUTANI JAYA

(PLANTATION FOREST)

Tabel 7. Rencana dan realisasi penanaman Tahun RKT 2023

| Tahun RKT | Penanaman | | Persentase (%) |
|-----------|--------------|----------------|----------------|
| | Rencana (Ha) | Realisasi (Ha) | |
| 2023 | 12150 | 0 | 0 |

Sumber : RKT 2024 PT Sumalindo Hutani Jaya I

7. Pemeliharaan Tanaman

Kegiatan pemeliharaan tanaman mengacu pada *Standard Operating Procedure* (SOP) meliputi kegiatan pemupukan, penyulaman, dan penyiangan (*weeding*). Jadwal pelaksanaan pemeliharaan tanaman (luas dan waktunya) mengikuti jadwal penanaman dan jadwal teknis silvikultur HTI.

B. ASPEK EKOLOGI

Pengelolaan lingkungan PT Sumalindo Hutani Jaya I merujuk pada Peraturan Pemerintah No. 51 Tahun 1993 tentang Analisis Mengenai Dampak Lingkungan dan Keputusan Direktur Jendral Perlindungan Hutan dan Pelestarian Alam/Ketua Komisi Pusat AMDAL Departemen Kehutanan No. 114/Kpts/DJ-VI/1993 tanggal 26 Oktober 1993 tentang Pedoman Teknis Penyusunan Rencana Pengelolaan Lingkungan (RKL) dan Rencana Pemantauan Lingkungan (RPL) Hak Pengusahaan Hutan Tanaman Industri (HPUPHHK Tanaman).

Dokumen AMDAL telah mendapatkan persetujuan Komisi Pusat AMDAL No. 191/DJ-VI/AMDAL/95 tanggal 25 September 1995, ditandatangani oleh Ir. Soemarsono (NIP. 080019732) selaku Direktur Jenderal Perlindungan Hutan dan Pelestarian Alam (Ketua Komisi Pusat AMDAL). Rencana Pengelolaan Lingkungan (RKL) dan Rencana Pemantauan Lingkungan (RPL) disusun sebagai tindak lanjut dari Analisis Dampak Lingkungan (ANDAL) IUPHHK Tanaman PT Sumalindo Hutani Jaya I.

1. Pengelolaan Kawasan Lindung

Kawasan lindung yang terdapat di areal PT Sumalindo Hutani Jaya I terdiri dari Kawasan Pelestarian Plasma Nutfah, Sempadan Sungai, Daerah Perlindungan Satwa Liar, Sempadan Mata Air, dan Areal Kelerengan.

Kantor Pusat : Sinarmas Land Plaza Menara 2 Lantai 16, Jl. M.H. Thamrin No. 51, Kel. Gondangdia, Kec. Menteng, Jakarta Pusat - 10350
Kantor Cabang : Kantor Cabang : 1. Letjen Suprpto Rukan Grand Samarinda Blok A09, No.11, RT. 09, Kelurahan Gunung Kelua, Kecamatan Samarinda Ulu, Kota Samarinda, Provinsi Kalimantan Timur, Kode pos 75123, Nomor Telepon 0541-4113999

PT SUMALINDO HUTANI JAYA

(PLANTATION FOREST)

2. Pengelolaan dan Pemantauan Flora dan Fauna

Pada areal kawasan lindung terdapat sejumlah jenis vegetasi yang tersebar di sekitar areal berhutan. Di antara vegetasi-vegetasi tersebut teridentifikasi jenis tumbuhan yang dilindungi berdasarkan CITES, IUCN, serta peraturan lokal yang mengaturnya.

Monitoring Analisis Satwa vegetasi tahun 2023

Tabel 8. Daftar Vegetasi di PT Sumalindo Hutani Jaya I

| No | Nama Jenis | | PP 106 2018 | IUCN | CITES |
|----|----------------------|----------------------------------|-------------|------|-------|
| | Nama Indonesia | Nama Ilmiah | | | |
| 1 | Babi berjenggot | <i>Sus barbatus</i> | - | VU | - |
| 2 | Biawak | <i>Varanus salvator</i> | - | LC | - |
| 3 | Bondol rawa | <i>Lonchura malacca</i> | - | LC | - |
| 4 | Bubut | <i>Centropus sp</i> | - | - | - |
| 5 | Bubut besar | <i>Centropus sinensis</i> | - | LC | - |
| 6 | Burung madu polos | <i>Athreptes simplex</i> | - | - | - |
| 7 | Cekakak sungai | <i>Todirhampus chloris</i> | - | - | - |
| 8 | Cinenen merah | <i>Orthotomus sericeus</i> | - | LC | - |
| 9 | Cucak kutilang | <i>Pycnonotus aurigaster</i> | - | LC | - |
| 10 | Empuloh | <i>Setornis sp</i> | - | - | - |
| 11 | Gagak Hutan | <i>Corvus enca</i> | - | LC | - |
| 12 | Gemak | <i>Turnix sp</i> | - | - | - |
| 13 | Kadal | <i>Dasia vittata</i> | - | LC | - |
| 14 | Kakareng hitam | <i>Anthracosos malayanus</i> | Dilindungi | LC | AP II |
| 15 | Kakareng perut putih | <i>Antrachoceros albirostris</i> | Dilindungi | - | AP II |
| 16 | Kancil | <i>Tragulus javanicus</i> | Dilindungi | DD | - |
| 17 | Kancilan kalimantan | <i>Pchycephala hypoxantha</i> | - | - | - |
| 18 | Kareo padi | <i>Amaurornis phoenicurus</i> | - | LC | - |
| 19 | Kipas belang | <i>Rhipidura javanica</i> | Dilindungi | LC | - |

Kantor Pusat : Sinarmas Land Plaza Menara 2 Lantai 16, Jl. M.H. Thamrin No. 51, Kel. Gondangdia, Kec. Menteng, Jakarta Pusat - 10350

Kantor Cabang : Kantor Cabang : I. Letjen Suprpto Rukan Grand Samarinda Blok A09, No.11, RT. 09, Kelurahan Gunung Kelua, Kecamatan Samarinda Ulu, Kota Samarinda, Provinsi Kalimantan Timur, Kode pos 75123, Nomor Telepon 0541-4113999

PT SUMALINDO HUTANI JAYA

(PLANTATION FOREST)

| | | | | | |
|----|-----------------------|--------------------------------|------------|----|-------|
| 20 | Merbah belukar | <i>Pycnonotus plumosus</i> | - | LC | - |
| 21 | Merbah Cerukcuk | <i>Pycnonotus goiavier</i> | - | LC | - |
| 22 | Monyet ekor panjang | <i>Macaca fascicularis</i> | - | EN | AP II |
| 23 | Orangutan | <i>Pongo pygmaeus</i> | Dilindungi | CR | AP I |
| 24 | Pijantung kecil | <i>Arachnotera longirostra</i> | - | - | - |
| 25 | Prenjak sayap - garis | <i>Prinia familiaris</i> | - | NT | - |
| 26 | Punai | <i>Treron sp</i> | - | - | - |
| 27 | Sariwang asia | <i>Tersiphone paradise</i> | - | - | - |
| 28 | Sikatan bubuk | <i>Muscicapa daurica</i> | - | - | - |
| 29 | Sikatan melayu | <i>Cyornis turcosus</i> | - | NT | - |
| 30 | Tekukur biasa | <i>Streptopelias chenensis</i> | - | - | - |
| 31 | Tiung emas | <i>Gracula religiosa</i> | Dilindungi | LC | AP II |
| 32 | Tupai kecil | <i>Tupaia minor</i> | - | LC | - |
| 33 | Udang api | <i>Ceyx rufidorsa</i> | - | LC | - |
| 34 | Ular | <i>Boiga dendrophila</i> | - | LC | - |

Sumber : Laporan Monitoring satwa vegetasi tahun 2023

Keterangan: CR= terancam punah; EN=terancam; VU=rentan; I: appendix I; II: appendix II; tanda (√) = dilindungi; RI: PP RI no.07/ 1999 (berdasarkan Laporan HCV oleh Asia Pacific Consulting Solutions (APCS), 2014).

Tabel 9 : Daftar Satwa di PT Sumalindo Hutani Jaya I

| No | Nama Jenis | | PP 106 2018 | ICUN | CITES |
|----|--------------|-------------------------------|-------------|--------------|-------|
| | Nama Lokal | Nama Ilmiah | | | |
| 1 | Akara | <i>Tetracera scandens</i> | - | - | - |
| 2 | Ara | <i>Ficus sp.</i> | - | - | - |
| 3 | Ara | <i>Ficus hispida</i> | - | LC (12-6-18) | - |
| 4 | Asam munek | <i>Mezzettia havilandii</i> | - | - | - |
| 5 | Asam munek | <i>Mezzettia parvifolia</i> | - | - | - |
| 6 | Ba yur bukit | <i>Pterocymbium tubulatum</i> | - | - | - |

Kantor Pusat : Sinarmas Land Plaza Menara 2 Lantai 16, Jl. M.H. Thamrin No. 51, Kel. Gondangdia, Kec. Menteng, Jakarta Pusat - 10350

Kantor Cabang : Kantor Cabang : I. Letjen Suprpto Rukan Grand Samarinda Blok A09, No.11, RT. 09, Kelurahan Gunung Kelua, Kecamatan Samarinda Ulu, Kota Samarinda, Provinsi Kalimantan Timur, Kode pos 75123, Nomor Telepon 0541-4113999

PT SUMALINDO HUTANI JAYA

(PLANTATION FOREST)

| | | | | | |
|----|--------------|-----------------------------------|---|--------------|---|
| 7 | Bayur | <i>Pterospermum javanicum</i> | - | LC (1-1-20) | - |
| 8 | Bengkak | <i>Neonauclea exelsa</i> | - | - | - |
| 9 | Butak-butak | <i>Homalatus pupulneus</i> | - | - | - |
| 10 | Cato | <i>Chaetocarpus castanocarpus</i> | - | LC (12-6-18) | - |
| 11 | Ekor tikus | <i>Leea indica</i> | - | LC (12-6-18) | - |
| 12 | Gamelina | <i>Gmelina arborea</i> | - | LC (12-2-19) | - |
| 13 | Gerunggang | <i>Cratoxylum formosum</i> | - | - | - |
| 14 | Gerunggang | <i>Cyathocalyx carinatus</i> | - | - | - |
| 15 | Jambu-jambu | <i>Syzygium rugosum</i> | - | - | - |
| 16 | Jambu-jambu | <i>Syzygium sp.</i> | - | - | - |
| 17 | Jentikan | <i>Baccaurea sp.</i> | - | - | - |
| 18 | Kalik | <i>Cyathocalyx carinatus</i> | - | - | - |
| 19 | Kalik | <i>Cyathocalyx havilandii</i> | - | - | - |
| 20 | Kayu Tepung | <i>Geunsia pentandra</i> | - | - | - |
| 21 | Kayu Ullas | <i>Koildelepas brevipes</i> | - | - | - |
| 22 | Kelumpang | <i>Sterculia sp.</i> | - | - | - |
| 23 | Kenanga | <i>Cananga odorata</i> | - | LC (12-6-18) | - |
| 24 | Kerinyu | <i>Eupatorium tomentosum</i> | - | - | - |
| 25 | Keruing | <i>Dipterocarpus tempehes</i> | - | EN (30-6-19) | - |
| 26 | Ki Hujan | <i>Engelhardia serrata</i> | - | - | - |
| 27 | Koil | <i>Koildelepas pectatum</i> | - | - | - |
| 28 | Kopi | <i>Coffea arabica</i> | - | EN (31-7-18) | - |
| 29 | Korim | <i>Corymborchis veratrifolia</i> | - | - | - |
| 30 | Mahang | <i>Cratoxylum arborescens</i> | - | LC (1-1-98) | - |
| 31 | Mahang | <i>Macaranga gigantea</i> | - | - | - |
| 32 | Mahang | <i>Macaranga tanarius</i> | - | - | - |
| 33 | Mahang jarum | <i>Macaranga lowii</i> | - | - | - |

Kantor Pusat : Sinarmas Land Plaza Menara 2 Lantai 16, Jl. M.H. Thamrin No. 51, Kel. Gondangdia, Kec. Menteng, Jakarta Pusat - 10350

Kantor Cabang : Kantor Cabang : I. Letjen Suprpto Rukan Grand Samarinda Blok A09, No.11, RT. 09, Kelurahan Gunung Kelua, Kecamatan Samarinda Ulu, Kota Samarinda, Provinsi Kalimantan Timur, Kode pos 75123, Nomor Telepon 0541-4113999

PT SUMALINDO HUTANI JAYA

(PLANTATION FOREST)

| | | | | | |
|----|----------------|-------------------------------------|---|--------------|---|
| 34 | Mali-mali | <i>Arytira littoralis</i> | - | - | - |
| 35 | Mali-mali | <i>Leea indica</i> | - | LC (12-6-18) | - |
| 36 | Medang | <i>Litsea sp.</i> | - | - | - |
| 37 | Medang | <i>Cinnamomum sintoc</i> | - | LC (16-4-19) | - |
| 38 | Meli | <i>Meliosma pinnata</i> | - | - | - |
| 39 | Mendong | <i>Elaeocarpus glaber</i> | - | LC (30-9-20) | - |
| 40 | Mezi | <i>Mezzettiopsis creghii</i> | - | - | - |
| 41 | Nanasian | <i>Callicarpa longifolia</i> | - | - | - |
| 42 | Nandra | <i>Endiandra sp.</i> | - | - | - |
| 43 | Pasak | <i>Aglaia lowii</i> | - | - | - |
| 44 | Pasak | <i>Aglaia pachyphylla</i> | - | NT (1-1-98) | - |
| 45 | Pasak | <i>Aglaia sp.</i> | - | - | - |
| 46 | Pohon buah | <i>Guioa diplopetala</i> | - | LC (3-3-21) | - |
| 47 | Pohon buah | <i>Guioa sp.</i> | - | - | - |
| 48 | Rambutan pacat | <i>Nephelium cuspidatum</i> | - | LC (3-3-21) | - |
| 49 | Rambutan ridan | <i>Nepheliummaingayi</i> | - | - | - |
| 50 | Rengas | <i>Gluta beccarii</i> | - | - | - |
| 51 | Rengas | <i>Gluta sp</i> | - | - | - |
| 52 | Sengkuang | <i>Dracontomelon dao</i> | - | LC (6-1-19) | - |
| 53 | Sengkuang | <i>Dracontomelon costatum</i> | - | EN (20-9-17) | - |
| 54 | Sirih-sirihan | <i>Piper aduncum</i> | - | - | - |
| 55 | Stelo | <i>Stelocorapus sp</i> | - | - | - |
| 56 | Sungkai | <i>Peronema canescens</i> | - | LC (25-6-19) | - |
| 57 | Tanghohai | <i>Klienhowia hospita</i> | - | - | - |
| 58 | Tembesu | <i>Fagraea belukar</i> | - | - | - |
| 59 | Ulin | <i>Eusideroxylon zwageri T et B</i> | - | VU (1-1-98) | - |

Kantor Pusat : Sinarmas Land Plaza Menara 2 Lantai 16, Jl. M.H. Thamrin No. 51, Kel. Gondangdia, Kec. Menteng, Jakarta Pusat - 10350

Kantor Cabang : Kantor Cabang : I. Letjen Suprpto Rukan Grand Samarinda Blok A09, No.11, RT. 09, Kelurahan Gunung Kelua, Kecamatan Samarinda Ulu, Kota Samarinda, Provinsi Kalimantan Timur, Kode pos 75123, Nomor Telepon 0541-4113999

PT SUMALINDO HUTANI JAYA

(PLANTATION FOREST)

| | | | | | |
|----|--|------------------------------|---|---|---|
| 60 | | <i>Mezzettiopsis creghii</i> | - | - | - |
| 61 | | <i>Polyalthia sp.</i> | - | - | - |
| 62 | | <i>Nephelium sp</i> | - | - | - |
| 63 | | <i>Sterculia sp.</i> | - | - | - |

Sumber : Laporan monitoring satwa vegetasi tahun 2023

Keterangan: CR= terancam punah; EN=terancam; VU=rentan; I: appendix I; II: appendix II; tanda (√) = dilindungi;
RI: PP RI no.07/ 1999 (berdasarkan Laporan HCV oleh Asia Pacific Consulting Solutions (APCS), 2014).

3. Pengelolaan dan Pemantauan HCV

Penilaian HCVF di areal PT Sumalindo Hutani Jaya I sudah dilakukan pada tahun 2014 oleh APCS. Dari hasil identifikasi di lapangan dapat diketahui nilai-nilai konservasi yang terdapat atau tidak ada pada kawasan-kawasan hutan yang ada di dalam UM, yaitu :

Tabel 10. Hasil identifikasi HCV PT Sumalindo Hutani Jaya I

Sumber : Laporan Penilaian Nilai Konservasi Tinggi tahun 2014 oleh PT. Asia Pacific Consulting Solutions

Kantor Pusat : Sinarmas Land Plaza Menara 2 Lantai 16, Jl. M.H. Thamrin No. 51, Kel. Gondangdia, Kec. Menteng, Jakarta Pusat - 10350
Kantor Cabang : Kantor Cabang : I. Letjen Suprpto Rukan Grand Samarinda Blok A09, No.11, RT. 09, Kelurahan Gunung Kelua, Kecamatan Samarinda Ulu, Kota Samarinda, Provinsi Kalimantan Timur, Kode pos 75123, Nomor Telepon 0541-4113999

PT SUMALINDO HUTANI JAYA

(PLANTATION FOREST)

| HCV | Komponen | Ada | Tidak ada |
|--|---|-----|-----------|
| HCV 1. Kawasan yang mempunyai tingkat keanekaragaman hayati yang penting | 1.1. Kawasan Lindung | √ | |
| | 1.2. Spesies Dilindungi dan hampir punah | | √ |
| | 1.3. Kawasan habitat spesies terancam dan dilindungi | √ | |
| | 1.4. Konsentrasi Temporal Penting | √ | |
| HCV 2. Kawasan bentang alam yang penting bagi dinamika ekologi secara alami | 2.1. Bentangan hutan | √ | |
| | 2.2. Kawasan alam yang berisi dua atau lebih ekosistem | | √ |
| | 2.3. Kawasan yang berisi populasi yang mampu bertahan hidup | | √ |
| HCV 3. Kawasan yang mempunyai ekosistem langka atau terancam punah | Kawasan hutan yang merupakan tipe utama ekosistem yang representatif | | √ |
| HCV 4. Kawasan yang menyediakan jasa-jasa lingkungan alami | 4.1. kawasan untuk penyedia air dan pengendalian banjir bagi Masyarakat Hilir | √ | |
| | 4.2. Kawasan yang penting untuk pencegah erosi dan sedimentasi | √ | |
| | 4.3. Kawasan hutan yang berfungsi sebagai sekat alam untuk mencegah kebakaran | √ | |
| HCV 5. Kawasan hutan yang sangat penting untuk memenuhi kebutuhan dasar masyarakat lokal (misalnya ; subsisten, kesehatan) | | √ | |
| HCV 6. Kawasan hutan yang sangat penting untuk identitas budaya tradisi masyarakat lokal (kawasan budaya, ekologi, ekonomi dan agama bagi masyarakat lokal) | | | √ |

Kantor Pusat : Sinarmas Land Plaza Menara 2 Lantai 16, Jl. M.H. Thamrin No. 51, Kel. Gondangdia, Kec. Menteng, Jakarta Pusat - 10350

Kantor Cabang : Kantor Cabang : 1. Letjen Suprpto Rukan Grand Samarinda Blok A09, No.11, RT. 09, Kelurahan Gunung Kelua, Kecamatan Samarinda Ulu, Kota Samarinda, Provinsi Kalimantan Timur, Kode pos 75123, Nomor Telepon 0541-4113999

PT SUMALINDO HUTANI JAYA

(PLANTATION FOREST)

4. Perlindungan Hutan

Beberapa potensi gangguan terhadap kawasan hutan areal kerja adalah bahaya serangan hama dan penyakit, bahaya kebakaran hutan, bahaya pencurian kayu hutan tanaman, penebangan liar kayu alam di kawasan lindung, tanaman unggulan setempat dan tanaman kehidupan serta gangguan akibat tekanan terhadap lahan (konversi lahan).

C. ASPEK SOSIAL

1. Pembangunan Sosial Masyarakat

Kegiatan pengelolaan hutan yang lestari hanya akan terwujud jika didukung tiga pilar kelestarian yaitu : kelestarian produksi, kelestarian lingkungan atau ekologi dan kelestarian sosial.

Terkait dengan kelestarian sosial perusahaan memiliki kebijakan pembangunan sosial masyarakat yang tertuang dalam program kelola sosial, berupa project plan, CSR program pemberdayaan masyarakat desa sekitar hutan melalui beberapa Kelompok Tani dan atau Koperasi Binaan yang diarahkan untuk kegiatan langsung dalam kegiatan perusahaan. Arah dari program tersebut adalah terjadinya minimasi konflik dengan masyarakat baik konflik pemanfaatan hasil hutan maupun konflik kawasan hutan, serta mendorong terciptanya kondisi masyarakat yang mandiri dalam membangun wilayah desanya. Dalam pengelolaan konflik, perusahaan mempunyai dokumen pemetaan konflik, yang representative, dimana selalu dilakukan monitoring dan evaluasi secara rutin melalui KPI Socials Milestone sebagai basic untuk target penyelesaian setiap tahun berjalan.

2. Ketenagakerjaan

Tenaga kerja tersebut menduduki posisi dan jabatan sesuai dengan kualifikasi yang ditentukan perusahaan. Disamping tenaga kerja tetap, PT Sumalindo Hutani Jaya I juga menyerap tenaga kerja lokal, baik sebagai karyawan dan ataupun sebagai kontraktor borongan, baik yang berasal dari daerah sekitar konsesi maupun dari daerah lainnya di wilayah Propinsi Kalimantan Timur. Jumlah tenaga kerja harian dan borongan tiap tahunnya banyak terserap dan disesuaikan dengan kebutuhan.

Kantor Pusat : Sinarmas Land Plaza Menara 2 Lantai 16, Jl. M.H. Thamrin No. 51, Kel. Gondangdia, Kec. Menteng, Jakarta Pusat - 10350
Kantor Cabang : Kantor Cabang : I. Letjen Suprpto Rukan Grand Samarinda Blok A09, No.11, RT. 09, Kelurahan Gunung Kelua, Kecamatan Samarinda Ulu, Kota Samarinda, Provinsi Kalimantan Timur, Kode pos 75123, Nomor Telepon 0541-4113999

PT SUMALINDO HUTANI JAYA

(PLANTATION FOREST)

Tabel 11. Daftar Karyawan PT Sumalindo Hutani Jaya I

| Tenaga Kerja | Jumlah (orang) |
|--------------------------|----------------|
| Jumlah total | 16 |
| Perincian : - Laki-laki | 13 |
| - Perempuan | 3 |
| Asal tenaga kerja | |
| 1. Kalimantan Timur | 10 |
| 2. Luar Kalimantan Timur | 6 |
| Tingkat pendidikan | |
| 1. SMP | 1 |
| 2. SMA | 5 |
| 3. Diploma | 3 |
| 4. Perguruan Tinggi | 7 |

Sumber : Data Karyawan PT sumalindo Hutani Jaya (Februari 2024)

Karyawan PT Sumalindo Hutani Jaya I juga dibebaskan untuk berserikat yaitu tergabung dalam Serikat Pekerja (SP) yang berafiliasi dalam SP KAHUTINDO. Perjanjian perusahaan dengan pekerja tertuang dalam Perjanjian Kerja Bersama (PKB) yang disepakati oleh Serikat Pekerja dan Manajemen perusahaan.

Kantor Pusat : Sinarmas Land Plaza Menara 2 Lantai 16, Jl. M.H. Thamrin No. 51, Kel. Gondangdia, Kec. Menteng, Jakarta Pusat - 10350

Kantor Cabang : Kantor Cabang : 1. Letjen Suprpto Rukan Grand Samarinda Blok A09, No.11, RT. 09, Kelurahan Gunung Kelua, Kecamatan Samarinda Ulu. Kota Samarinda, Provinsi Kalimantan Timur, Kode pos 75123, Nomor Telepon 0541-4113999

PT SUMALINDO HUTANI JAYA

(PLANTATION FOREST)

IV. MONITORING DAN EVALUASI 2023

Upaya monitoring kegiatan perusahaan dilakukan dengan membuat pelaporan maupun dokumentasi agar apa yang dilakukan dapat terekam dengan baik. Sehingga kinerja perusahaan menjadi terkontrol dengan baik pula. Adapun monitoring dan evaluasi dilakukan pada masing-masing aspek.

A. Aspek Produksi

Berdasarkan kondisi tapaknya, areal kerja PT Sumalindo Hutani Jaya I memiliki 1 (satu) tipe ekosistem, yaitu ekosistem tanah mineral. Pada tapak tanah mineral yang dialokasikan sebagai kawasan produksi, dikembangkan beberapa jenis tanaman yaitu *Acacia mangium*, *Gmelina arborea*, *Hevea brasiliensis*, *Paraserianthes falcataria*, dan *Tectona grandis* (kondisi sebelum *take over* yaitu periode tanam tahun 1990 sampai dengan 1999)

Tabel 12. Rencana dan Realisasi Kegiatan Aspek Produksi Tahun 2023

| No | Kegiatan | Satuan | Rencana | Realisasi |
|----|-------------------------------|--------|-------------------|---------------------|
| 1 | Pengadaan Bibit | | | |
| | Pengkayaan Kawasan Lindung | Btg | 400 | Tidak ada realisasi |
| | Areal Budidaya Produksi | | | |
| | Ekaliptus | Ha | 7.412.800 | |
| 2 | Penyiapan Lahan dan Penanaman | | | |
| | Ekaliptus | | | |
| | LOA | Ha | Tidak Ada | Tidak Ada |
| | Tanah Kosong | Ha | Tidak Ada | Tidak Ada |
| | Hutan Tanaman | Ha | 4.633 | |
| 3 | Pemeliharaan | | Tidak ada rencana | Tidak ada realisasi |
| | Penyulaman | Ha | 463 | Tidak ada realisasi |
| | Penjarangan | | Tidak ada rencana | Tidak ada realisasi |
| | Pendangiran | Ha | 4.633 | Tidak ada realisasi |

Kantor Pusat : Sinarmas Land Plaza Menara 2 Lantai 16, Jl. M.H. Thamrin No. 51, Kel. Gondangdia, Kec. Menteng, Jakarta Pusat - 10350
Kantor Cabang : Kantor Cabang : I. Letjen Suprpto Rukan Grand Samarinda Blok A09, No.11, RT. 09, Kelurahan Gunung Kelua, Kecamatan Samarinda Ulu, Kota Samarinda, Provinsi Kalimantan Timur, Kode pos 75123, Nomor Telepon 0541-4113999

PT SUMALINDO HUTANI JAYA

(PLANTATION FOREST)

| | | | | |
|---|-----------------|----|-------------------|---------------------|
| | Pemangkasan | | Tidak ada rencana | Tidak ada realisasi |
| 4 | Pemanenan | | | |
| | Luas dan Volume | | | |
| | - LOA | | | |
| | Luas | Ha | Tidak Ada | Tidak Ada |
| | Volume | M3 | | 0 |
| | Tanah Kosong | | | |
| | Luas | Ha | | 0 |
| | Volume | M3 | | 0 |
| | Hutan Tanaman | | | |
| | Ekaliptus | | | |
| | Luas | Ha | 281 | Tidak Ada |
| | Volume | M3 | 15.123 | Tidak Ada |
| | Akasia Mangium | | | |
| | Luas | Ha | 118 | Tidak Ada |
| | Volume | M3 | 1175 | Tidak Ada |
| | Sengon | | | |
| | Luas | Ha | 356 | Tidak Ada |
| | Volume | M3 | 16178 | Tidak Ada |
| | Jati | | | |
| | Luas | Ha | 39 | Tidak Ada |
| | Volume | M3 | 1455 | Tidak Ada |
| | Gmelina | | | |
| | Luas | Ha | 1827 | Tidak Ada |
| | Volume | M3 | 84988 | Tidak Ada |

Kantor Pusat : Sinarmas Land Plaza Menara 2 Lantai 16, Jl. M.H. Thamrin No. 51, Kel. Gondangdia, Kec. Menteng, Jakarta Pusat - 10350

Kantor Cabang : Kantor Cabang : I. Letjen Suprpto Rukan Grand Samarinda Blok A09, No.11, RT. 09, Kelurahan Gunung Kelua, Kecamatan Samarinda Ulu, Kota Samarinda, Provinsi Kalimantan Timur, Kode pos 75123, Nomor Telepon 0541-4113999

PT SUMALINDO HUTANI JAYA

(PLANTATION FOREST)

| | | | | |
|---|--|--|--|---|
| 5 | Volume Produksi dari Hasil Penyiapan Lahan | | | |
| | Kayu Bulat | | | 0 |
| | Kayu Sedang | | | 0 |
| | Kayu Bulat Kecil | | | 0 |

Sumber : RKTPH tahun 2024 PT Sumalindo Hutani jaya I

B. Aspek Ekologi

Monitoring dan evaluasi pengelolaan lingkungan PT Sumalindo Hutani Jaya I berjalan sesuai dengan rencana, meliputi pengelolaan kawasan dilindungi, vegetasi dan satwa dilindungi, pengelolaan tanah dan air, serta perlindungan hutan.

Berdasarkan dokumen HCV Assessment Report (2014), tingkat keanekaragaman hayati yang ditemukan terbukti luas bahwa sebagian besar wilayah konsesi dikategorikan sebagai kawasan dengan tingkat keanekaragamana hayati yang penting (konsentrasi *biodiversity*) yang mampu mendukung keanekaragaman hayati. Ini terlepas dari fakta bahwa, di luar hutan yang ditanam, hutan sekunder dalam kondisi buruk dan telah banyak mengalami pembalakan liar, perburuan dan pengebakan.

Berdasarkan dokumen HCV Assessment Report (2014), areal PT Sumalindo Hutani Jaya I memiliki sejarah kebakaran yang dahsyat yang terjadi pada tahun 1982/1983 dan tahun 1997/1998, menyebabkan perubahan yang drastis terhadap areal konsesi ini. Hasil survey dalam studi ini menunjukkan bahwa tidak ditemukan adanya spesies tumbuhan yang memenuhi kriteria *Critically Endangered* (CR)–kritis, terancam punah menurut IUCN Red list, walaupun masih tetap ditemukan 3 (tiga) jenis flora yang dilindungi, 1 (satu) jenis diantaranya termasuk dilindungi berdasarkan PP 7/1999 dan masuk kategori *Vulnerable* (VU)–rentan/rawan berdasarkan IUCN Red list yakni jenis *Eusyderoxylon zwageri* (Ulin), 1 (satu) jenis dilindungi berdasarkan PP 7/1999 yakni *Pterospermum javanicum* (Bayur), dan 1 (satu) jenis sisanya masuk kategori *Vulnerable* (VU)–rentan/rawan berdasarkan IUCN Red list yakni jenis *Diospyros cf. macrophylla* (Eboni).

Kantor Pusat : Sinarmas Land Plaza Menara 2 Lantai 16, Jl. M.H. Thamrin No. 51, Kel. Gondangdia, Kec. Menteng, Jakarta Pusat - 10350
Kantor Cabang : Kantor Cabang : I. Letjen Suprpto Rukan Grand Samarinda Blok A09, No.11, RT. 09, Kelurahan Gunung Kelua, Kecamatan Samarinda Ulu, Kota Samarinda, Provinsi Kalimantan Timur, Kode pos 75123, Nomor Telepon 0541-4113999

PT SUMALINDO HUTANI JAYA

(PLANTATION FOREST)

Namun menurut hasil studi ini pula, adalah suatu keanehan bahwa tidak ada *Dipterocarpaceae* yang ditemukan dalam survei di areal tersebut, dimana lokasi ini merupakan habitatnya, dan studi ini mengusulkan agar PT Sumalindo Hutani Jaya I melakukan survei tambahan untuk mengkonfirmasi ketidakhadiran ini, namun hasil identifikasi jenis-jenis flora yang dilakukan tahun 2016 dalam Laporan Biodiversity Flora dan Fauna di Kawasan Lindung dan Kawasan Produksi, tetap tidak menemukan jenis *Dipterocarpaceae* sebagaimana diusulkan oleh studi HCV sebelumnya.

Berdasarkan dokumen Amdal (1995) dan dokumen HCV Assessment Report (2014) diketahui bahwa didalam areal PT Sumalindo Hutani Jaya I ditemukan beberapa spesies fauna dilindungi seperti macan dahan, orangutan, rusa, kijang, kancil, dll.

Salah satu jenis fauna dilindungi yang ditemukan adalah orangutan. Jenis ini merupakan jenis satwa liar arboreal murni yang akan terikat pada habitatnya yakni puncak pohon. Orang utan dalam kehidupannya sangat bergantung pada kesinambungan tajuk pohon-pohon besar dengan jarak antar pohon tidak lebih dari 10 m. Oleh karenanya, jenis satwa ini sangat rentan terhadap kegiatan penebangan kayu. Rusak atau terganggunya struktur dan komposisi habitat akan sangat berpengaruh pada satwa ini.

Selanjutnya disebutkan didalam dokumen HCV Assessment Report (2014) bahwa adalah sangat sulit bagi spesies mamalia yang ditemukan di dalam areal ini untuk bertahan hidup, karena habitat hutan alam asli mereka telah dikonversi menjadi hutan tanaman.

C. Aspek Sosial

Monitoring dilakukan pada prinsip kelestarian sosial untuk mewujudkan hubungan harmonis antara perusahaan dan masyarakat. Masyarakat sekitar perusahaan tidak akan lepas dari dampak perusahaan. Monitoring ini didasarkan pada parameter pengelolaan sosial seperti kesejahteraan, pendidikan, sosial ekonomi dan budaya.

Kantor Pusat : Sinarmas Land Plaza Menara 2 Lantai 16, Jl. M.H. Thamrin No. 51, Kel. Gondangdia, Kec. Menteng, Jakarta Pusat - 10350
Kantor Cabang : Kantor Cabang : I. Letjen Suprpto Rukan Grand Samarinda Blok A09, No.11, RT. 09, Kelurahan Gunung Kelua, Kecamatan Samarinda Ulu. Kota Samarinda, Provinsi Kalimantan Timur, Kode pos 75123, Nomor Telepon 0541-4113999

PT SUMALINDO HUTANI JAYA

(PLANTATION FOREST)

Tabel 13. Rencana dan Realisasi Program CD-CSR PT Sumalindo Hutani Jaya I Tahun 2023

| No | Kegiatan | Satuan | Rencana | Realisasi |
|----|--|------------|---------|---------------------|
| 1 | Sarana Pemukiman/Peningkatan Ekonomi | Kali/Tahun | 4 | Tidak ada realisasi |
| 2 | Sarana pendidikan | Paket | 3 | Tidak ada realisasi |
| 3 | Sarana Budaya Sosial Keagamaan | Paket | 7 | 5 |
| 4 | Sarana kesehatan | Paket | 4 | Tidak ada realisasi |
| 5 | Sarana Olahraga | Paket | 1 | Tidak ada realisasi |
| 6 | Peningkatan Sumberdaya manusia (penyuluhan/peltihan) | Kali/Tahun | 1 | Tidak ada realisasi |
| 7 | Kerjasama dengan BUMDES sekitar Hutan | Kelompok | 1 | Tidak ada realisasi |
| 8 | Desa Binaan | Desa | 1 | Tidak ada realisasi |

Sumber : Rencana dan realisasi CD CSR tahun 2023 PT Sumalindo Hutani Jaya I

Kantor Pusat : Sinarmas Land Plaza Menara 2 Lantai 16, Jl. M.H. Thamrin No. 51, Kel. Gondangdia, Kec. Menteng, Jakarta Pusat - 10350

Kantor Cabang : Kantor Cabang : I. Letjen Suprpto Rukan Grand Samarinda Blok A09, No.11, RT. 09, Kelurahan Gunung Kelua, Kecamatan Samarinda Ulu. Kota Samarinda, Provinsi Kalimantan Timur, Kode pos 75123, Nomor Telepon 0541-4113999

PT SUMALINDO HUTANI JAYA

(PLANTATION FOREST)

V. RENCANA KELOLA TAHUN 2024

A. Aspek Produksi

Rencana kelola produksi berdasarkan rencana RKT tahunan, berikut disajikan rencana kelola aspek produksi untuk tahun 2024.

Tabel 14. Rencana kegiatan aspek produksi Tahun 2024

| No | Kegiatan | Satuan | Rencana |
|----|----------------------------|--------|-------------------|
| | THPB Unit 1 | | |
| 1 | Pengadaan Bibit | | |
| | A. Areal Budidaya Produksi | Btg | 7495.504 |
| 2 | Penyiapan Lahan | | |
| | - LOA | Ha | Tidak ada rencana |
| | - Tanah Kosong | Ha | Tidak ada rencana |
| | - Hutan Tanaman | Ha | 4684.69 |
| 3 | Penanaman | | |
| | - LOA | Ha | Tidak ada rencana |
| | - Tanah Kosong | Ha | Tidak ada rencana |
| | - Hutan Tanaman | Ha | 4684.69 |
| 4 | Pemeliharaan | | |
| | - Penyulaman | Ha | 468.47 |
| | - Penjarangan | Ha | Tidak ada rencana |
| | - Pendangiran / Pemupukan | Ha | 2092.65 |
| | - Pemangkasan | Ha | Tidak ada rencana |
| 5 | Pemanenan | | |
| | - Luas | Ha | 779.49 |
| | - Volume | M3 | 126054.51 |

Sumber : RKT PH Tahun 2024 PT Sumalindo Hutani Jaya I

Kantor Pusat : Sinarmas Land Plaza Menara 2 Lantai 16, Jl. M.H. Thamrin No. 51, Kel. Gondangdia, Kec. Menteng, Jakarta Pusat - 10350

Kantor Cabang : Kantor Cabang : I. Letjen Suprpto Rukan Grand Samarinda Blok A09, No.11, RT. 09, Kelurahan Gunung Kelua, Kecamatan Samarinda Ulu, Kota Samarinda, Provinsi Kalimantan Timur, Kode pos 75123, Nomor Telepon 0541-4113999

PT SUMALINDO HUTANI JAYA

(PLANTATION FOREST)

B. Aspek Ekologi

Berdasarkan hasil studi AMDAL dan HCVF, telah diketahui dampak-dampak yang akan muncul dari kegiatan Hutan Tanaman Industri di PT Sumalindo Hutani Jaya I dan di dalamnya mencakup rencana pengelolaan lingkungan dan rencana pemantauan lingkungan. Namun seiring berjalannya waktu mungkin akan terjadi perubahan-perubahan yang cukup berarti di dalam konsesi terutama dalam aspek ekologi, agar fungsi ekologi dapat terjaga serta pengelolaan dan pemantauan lingkungan dapat terpola, terarah dan terlaksana dengan baik, maka diperlukan Rencana Operasional Pengelolaan dan Pemantauan Lingkungan Tahunan.

Penyusunan dan pelaksanaan Rencana Operasional merupakan bentuk komitmen dan dukungan perusahaan terhadap fungsi-fungsi ekologi, seperti :

- (1) Perlindungan terhadap flora dan fauna yang dilindungi
- (2) Konservasi tanah dan air
- (3) Menjaga keutuhan wilayah melalui pengamanan dan perlindungan hutan. Berikut disajikan rencana kelola aspek ekologi untuk tahun 2024

Kantor Pusat : Sinarmas Land Plaza Menara 2 Lantai 16, Jl. M.H. Thamrin No. 51, Kel. Gondangdia, Kec. Menteng, Jakarta Pusat - 10350

Kantor Cabang : Kantor Cabang : I. Letjen Suprpto Rukan Grand Samarinda Blok A09, No.11, RT. 09, Kelurahan Gunung Kelua, Kecamatan Samarinda Ulu, Kota Samarinda, Provinsi Kalimantan Timur, Kode pos 75123, Nomor Telepon 0541-4113999

PT SUMALINDO HUTANI JAYA

(PLANTATION FOREST)

Tabel 15. Rencana kegiatan aspek ekologi Tahun 2024

| Pengelolaan dan Pemantauan Dampak Lingkungan | | | |
|--|--|--------|---------|
| No | Klasifikasi Kegiatan | Satuan | Rencana |
| 1 | Rehabilitasi pada Kawasan Lindung | | |
| | Verifikasi Tutupan Kawasan Lindung | Ha | 1 |
| | Pemantauan Air Permukaan | Paket | 1 |
| | Pemantauan Kawasan Lindung | Paket | 1 |
| 2 | Pemantauan Kawasan Lindung | | |
| | Pemantauan Air Permukaan | Kali | 2 |
| | Pemantauan/Pengelolaan Satwa Liar dan Vegetasi | Kali | 1 |
| | Pemantauan Karbon Stock | Paket | 1 |
| | Pemantauan Satwa dan Vegetasi | Unit | 10 |
| 3 | Pemantauan Areal Produksi | | |
| | Pemantauan Curah Hujan | Kali | 12 |
| 4 | Pengelolaan Dampak dan Dampak Penting | | |
| | HSE dan K3 | Kali | 2 |
| | Pengelolaan Limbah B3 | Kali | 12 |
| 5 | Pemantauan Dampak dan Sumber Dampak Penting | | |
| | Pemantauan Kualitas Udara | Kali | 2 |
| | Pemantauan Emisi Sumber Tidak Bergerak | Kali | 2 |

Sumber : RKTTPH Tahun 2024 PT Sumalindo Hutani Jaya I

C. Aspek Sosial

Berikut disajikan rencana kelola aspek sosial untuk tahun 2024, yang merupakan masukan-masukan dari masyarakat dan hasil kajian Studi Aspek Sosial Kekinian.

Kantor Pusat : Sinarmas Land Plaza Menara 2 Lantai 16, Jl. M.H. Thamrin No. 51, Kel. Gondangdia, Kec. Menteng, Jakarta Pusat - 10350

Kantor Cabang : Kantor Cabang : I. Letjen Suprpto Rukan Grand Samarinda Blok A09, No.11, RT. 09, Kelurahan Gunung Kelua, Kecamatan Samarinda Ulu, Kota Samarinda, Provinsi Kalimantan Timur, Kode pos 75123, Nomor Telepon 0541-4113999

PT SUMALINDO HUTANI JAYA

(PLANTATION FOREST)

Tabel 16. Rencana program CD-CSR PT Sumalindo Hutani Jaya I Tahun 2024

| No | Kegiatan | Satuan | Rencana |
|----|--------------------------------------|--------|---------|
| 1 | Sarana Pemukiman/Peningkatan Ekonomi | Paket | 7 |
| 2 | Sarana pendidikan | Paket | 63 |
| 3 | Sarana Budaya Sosial Keagamaan | Paket | 22 |
| 4 | Sarana kesehatan | Paket | 2 |

Sumber : Rencana progrm CD CSR Tahun 2024 PT Sumalindo Hutani Jaya I

Kantor Pusat : Sinarmas Land Plaza Menara 2 Lantai 16, Jl. M.H. Thamrin No. 51, Kel. Gondangdia, Kec. Menteng, Jakarta Pusat - 10350

Kantor Cabang : Kantor Cabang : I. Letjen Suprpto Rukan Grand Samarinda Blok A09, No.11, RT. 09, Kelurahan Gunung Kelua, Kecamatan Samarinda Ulu. Kota Samarinda, Provinsi Kalimantan Timur, Kode pos 75123, Nomor Telepon 0541-4113999

PT SUMALINDO HUTANI JAYA

(PLANTATION FOREST)

VI. PENUTUP

Ringkasan Pengelolaan Hutan PT Sumalindo Hutani Jaya I disusun dan didistribusikan kepada para pihak, supaya para pihak dapat mengetahui dan memperoleh informasi tentang Pengelolaan Hutan yang ada di wilayah PT Sumalindo Hutani Jaya I menurut aspek ekonomi (produksi), aspek lingkungan (ekologi) dan aspek sosial.

Ringkasan Pengelolaan Hutan PT Sumalindo Hutani Jaya I ini disusun berdasarkan hasil kerja yang dilaksanakan oleh PT Sumalindo Hutani Jaya I pada Tahun 2023 dan rencana kegiatan untuk tahun 2024. Kami menyadari masih banyak hal yang harus dan perlu diperbaiki dalam pengelolaan hutan yang ada pada PT Sumalindo Hutani Jaya I. Oleh karena itu kami sangat berharap adanya saran/masukan dari para pihak sehingga kami dapat mengelola hutan menuju lestari Produksi, Ekologi dan Sosial secara seimbang.

Kantor Pusat : Sinarmas Land Plaza Menara 2 Lantai 16, Jl. M.H. Thamrin No. 51, Kel. Gondangdia, Kec. Menteng, Jakarta Pusat - 10350

Kantor Cabang : Kantor Cabang : I. Letjen Suprpto Rukan Grand Samarinda Blok A09, No.11, RT. 09, Kelurahan Gunung Kelua, Kecamatan Samarinda Ulu, Kota Samarinda, Provinsi Kalimantan Timur, Kode pos 75123, Nomor Telepon 0541-4113999